大正十一年十二月四日第三種郵便物認可 郵政局特准掛號認爲新聞紙類

滿洲報

（本報價目）每月一圓四角六個月七圓八角全年十五圓報費先惠郵票不收（外國除中國日本概加郵稅）
（廣告刊資）一行十二字起碼一日每行一圓特別地位加倍長期者另議以上俱以現大洋爲本位但朝鮮臺灣日本內地即以日本金幣爲本位
發行所 滿洲報社 大連市常盤町二十九番地
電話 編輯部（長）二七五一二三番 營業部（長）二九二〇二四一番 社長室（長）二一四四二二二番 振替貯金口座（大連）三一七八一六二番
發行人 王平山 編輯人 金念曾 印刷人 金墓章
THE MAN CHOU PAO 29-31 Tokiwacho Dairen, Manchuria.
昭和九年三月十四日

北鐵讓渡專家會議 決二四日內舉行

俄大使廣田外相會談四小時 外相對漁區問題亦强硬詰問

廣田外相於十二日午後四時招見猶萊尼耶夫大使於外務省關於北鐵交涉漁區問題等**作亘四小時間重要會談北鐵讓渡專門家會議決定於四日中在東京開催**（國通十三日東京電）

廣田外相於十二日午後四時在外務省招見駐日蘇大使猶萊尼耶夫氏關於北鐵及漁業問題約作有四小時之重要會談關於北鐵問題前在五日爲促進北鐵交涉以有將北鐵賣買客體於此際精查之必要而開專門委員會之提議於十二日**猶萊尼耶夫大使以本國之回訓明答承諾旨依此於十五六日左右將於東京開北鐵專門家會議**委員滿洲國使森交通部課長參加待此**專門家會議結果將執開正式會**商之途徑就漁區問題日外相對蘇側之不鮮明態度有所詰問猶萊尼耶夫大使以詳細爲關於本國政府之事此間事情本官未得充分知曉云云故日外相當言日方從一九三一年幣原杜羅耶諾夫斯基協定而作漁區投標今覺被認爲無効乃明爲蘇側之不法手段而日方之投標屬於正當已早無議論餘地然不拘此關於斯期回答之理由終在何處乎帝國政府所持者有二途 一、二月二十日之漁區賣標結果儘此有効乎 二、以追加標賣之形式勿論以三十二錢五厘之換算率使二月二十日之標賣爲有効乎 關於盧布換算率問題貴國雖已提出然此爲將來問題余願先解決過去問題請將此由閣下傳達於本國政府何爲乎遲々不前歟以强硬態度求蘇側回答猶萊尼耶夫大使當答必將尊意向本國政府請訓而努力解決云（國通十三日東京電）

胡漢民不赴寧

軟化說係中央宣傳

胡漢民反南京態度緩和說糾起西南政權動搖從來獨自之立場而起異常之注意右事全爲南京方面之宣傳據親近胡漢民者謂胡漢民接受南京方面之入京勸告雖係事實惟中央無視胡漢民之對外意見與對民治之意見而欲接收西南政權則決無入京之可能云於是軟化之說確爲中央之宣傳（十三日香港電）

張未忘情華北

設情報處支部於天津

據天津確報十五日抵漢口之張學良爲探聽駐屯華北舊東北軍之動向及國民黨將介石對已之態度暗於天津設立剿匪司令部情報處天津支部並任命心腹部下張彬元爲支部主任觀此亦可爲張學良仍無捨棄華北野心之一證頗堪注目

三宅守備隊司令官 於歡迎中抵奉

談稱滿洲趨向平靜殊可慶 並須覺悟滿日要眞正協和

三宅新任奉天獨立守備隊司令官於十二日午後二時之安奉車抵奉天任地赴站歡迎者日方有井上前司令官蜂谷總領事各部隊長粟野所長立川警察署長谷庵商議會頭在鄉軍人分會青年團協和會婦人團體滿方爲臧省長于芷山司令官閻市長趙民政廳長等於守備隊在號鼓聲中由鐵田驛長先率於貴賓室稍息會見滿日官民致禮後於粟野所長先導在憲兵隊衛護中參拜忠靈塔而祈千古長眠英靈之冥福復參拜奉天神社訪守備隊司令部遂投宿於瀋陽館氏對出

賀陽宮殿下 由上海出發

曾遊覽黃浦江 臨日使晚宴

賀陽宮恒憲王殿下偕同妃殿下自就外遊之途已乘十二日晨抵滬港之靖國丸抵滬兩殿下毫無疲勞狀態以精神煥發之英姿在船中賜與出迎中之上海官民代表謁見後即巡遊黃浦江於午後八時親蒞有吉公使之船中晚餐會又兩殿下定十三日午前七時由上海出發云（十三日上海電）

宮內府書記官 尚書府秘長

人選已內定

因滿洲國實施帝政在宮廷內制定宮內府及尚書府官制宮內府大臣已任命沈瑞麟氏而尚書府大臣至今尚未決定但宮內府書記官決將命元宮內省內藏頭之入江貫一氏就任又尚書府秘書長決將命駐滿大使館二等書記官爲執政府行走之林出賢次郎氏就任聞兩氏均已內定

爲滿方參加遠東運動會事 與王正廷會晤

王以體協決定拒絕爲詞 山本博士擬作再度折衝

山本忠興博士於十二日與中國全國體育協進會理事長王正廷氏會面述明關於滿洲國參加遠東運動會問題日本方面之意見以促中國方面之反省惟結果未能如願山本博士謂王正廷氏以十日中國體育協進會所正式決定之絕對拒絕爲詞而表示困難王氏云欲作再度之考慮則可通知協進會當局今後予雖努力此事惟感不能副日方之希望耳云云又山本博士於十三日赴菲律濱一星期後返滬擬與中國方面作再度之折衝云（十三日上海電）

中山逝世九年

南京及各地舉行紀念式

當十二日國民黨總理孫文逝世九周年紀念日中國全國均下半旗各官署學校休假一日以表弔意上海亦自午前九時在市黨部召集各代表舉行施政紀念式又首都南京以中央黨部爲主體先參拜中山陵後在大禮堂由在京執監委員參列舉行盛大紀念式（十三日上海電）

蔣介石演講 新生活運動

使國民生活 澈底軍事化

南昌訊、新生活運動促進會組成後、將在行營召省各界講新生活運動之要義、謂江西要做建設國家與復興民族之基礎、知識分子應先負起復興民族之重任、務當以身作則、以求風動全國、國家與民族之復興、不在武力之强大而在國民智識道德之高超、提高國民智識道德在使一般國民衣食住行能整潔簡樸、合乎禮義廉恥、新生活運動爲目前救國建國與復興民族最有效之革命運動、其目的在使全國國民生活澈底軍事化、望大家以昨死今生之決心、達成新生活運動之目的、而完成革命、南昌新生活運動促進會、三日下午、招待記者報告該項運動之意義、及計劃、請報界予以宣傳與指導、該項運動、定三月一日發動、預計六個月完成、又定三月十二日舉行市民大會、全市每一家庭、須有一人參加、並擬在本月念八日、利用提燈遊行宣傳云

張炎已辭去 七路副指揮

現仍在香港

閩訊、第七路軍總指揮毛維壽、乘機飛滬轉贛、副總指揮張炎、自往香港後、無再回閩表示、據南京電、毛氏謁蔣、已抵滬乘車進京、然後赴贛、現尚在港未他往、據港訊、張離泉後、曾通電中央辭第七路副總指揮、已獲照准、日內擬回廣州一行云

今後若無變化 討共可成功

赴贛視察訪問蔣熊 高橋日武官之談話

駐南京日本陸軍武官高橋坦少佐於一日由南京到九江更赴南昌會見將介石熊式輝氏等於九日歸還南京該少佐對往訪之記者談云 **蔣介石氏之討伐共匪以熱心進行以南昌爲始之江西省建設戰爲舉行今後內外情勢若無變化討伐共產軍必能完成其所語如左** 過九江而到南昌在該地兩宿曾赴城外十餘里之地點視察**南昌地方目下各種建設着着進行極呈活氣最近**南潯鐵路沿線雖有孔荷寵部共產軍襲來之說然據現地見聞似爲少數部隊江西省之共產軍總數十萬朱德毛澤東軍爲主力部隊因受將介石氏之包圍政策給養不良尤其因食鹽不足致**使共產軍榮養不良漸次失却戰鬪力惟因山形之行動力强在利用地形奇襲時中央軍致爲所苦中央併用包圍政策與政治政策尤其汪力於汽車公路及鐵路之建設汽車**公路在江西省內已完成二千華里目下山南昌行至泰和余在城外十餘里之地點會見美國製之大型汽車五六輛驅過鐵路目下爲由南昌敷設至浙江省境玉山湖南省境萍鄉之計劃對日空氣大槪不惡雖見剿共爲抗日先決條件之標語然此仍爲廬山會議時代者此外未見新排日標語**且注意到蘇聯爲侵略中國之赤色帝國主義目下在南昌盛爲宣傳**此爲鼓吹公衆衛生道德之一種社會教育不思此爲民族運動**要之將介石氏討伐共匪在今後反將運動對外紛爭及財政破綻等情勢若無變化思可早日成功**（十三日南京電）

江省春耕貸欵

省署與中央議定一千萬

由於大豆價格暴落爲救濟農村計黑龍江省公署與中央政府協商之結果貸付一千萬元作爲本年春耕資金其準備漸見就緒該手續書從達省內各縣長由各縣分別調査協議後通知中央銀行支行貸付云

主要都市活動困難 轉向農村伸手

共產黨等欲侵入北滿內地 當局決檢舉已開始大活動

滿洲國建國以來賴滿日官憲最密之警戒與彈壓顯形畏怖不斷移其根據地之中國共產黨滿洲省委……及朝鮮獨立黨參謀格刻因覺悟在警備嚴密各主要都市活動困難遂變其戰法竟向內地之無智農民試伸其魔手企圖攪亂滿洲之治安聞業經侵入北滿內地最近出沒於佳木斯依蘭方面日昨十日飯塚部隊遭遇之兇惡大匪團等亦有形似該等不逞份子決行檢舉最近滿日官憲甚行緊張開始大活動中

嫩江公道橋將動工

規模堪稱宏大 以近代技術建築不患洪水

滿洲國唯一之欲蒐集近代的技術之精粹盡橋梁美善之嫩江公道橋愈將期於今春解氷期着手預定康德二年六月竣工該豫算爲一百五十萬圓被東亞土木企業會社包妥架設地址爲距齊齊哈爾市街約八基羅之齊齊哈爾滿洲里間一等國道之要點想當實現之曉於產業開發及軍事上極關重要由誇稱於東洋之嫩江公道橋全長八百九十米突有効寬爲七米突以世界一等橋爲標準至橋面高度雖洪水時由水面尚可高出九米突因之完全可免洪水之患橋體橫杜擬以曲弦修耶多拉型六排單杆斂十排給魯巴式四排橋脚擬以鐵筋洋灰製成全體擬設二十二脚橋面爲顧位諸里修苦使用鋼材二千六百噸其規模極爲雄大將成北滿一大偉觀青木國道局長談話如左

從來該地方嫩江沿岸數英里屢受氾濫之災於北滿交通政策大有障礙故當誇稱於東洋之該橋橫斷嫩江架設竣工時當於滿洲國路政史上創一新紀元並於產業開發及軍事大有所貢獻云

一九三四五年度 英國海軍預算

十二日已向下院提出

九千噸巡洋艦三隻及含有其他多數之建艦計劃總額五六五五萬磅之一九三四五年度英國海軍豫算十二日已向下院提出（十三日倫敦電）

西尾新參謀長 十四日到京就職

由參謀本部第四部長榮升關東軍參謀長之西尾中將決定十四日午前十一時三十分乘旅客機抵新京擬同時赴軍司令部向菱刈軍司令官致到任之辭後十五日與小磯參謀長實行交代事務

小磯參謀長 回國之日程

十六日到大連

第五師團長小磯中將於十三日晨參拜新京神社同十一時謁見溥儀皇帝並自十一時半得受西井上三毛將軍賜餐之光榮因十四日新任西尾參謀長乘飛機到任是此小磯氏暫由官邸移至大和旅館擬十四日向關東軍司令官申告離滿再向鄭國務總理致別辭定十五日與西尾參謀長間交代事務十六日午前九時乘鳩號列車由新京出發取道大連預定十八日出港之扶桑丸就赴任之途云

維持哈爾濱 治安之方針

各代表會議

十三日午前九時在哈爾濱滿日俱樂部由在哈各機關代表參列之下開催治安維持會審議關於維持哈爾濱地方治安今後之方針

美國總領事 過威赴伯利

據達哈爾濱情報稱向莫斯科赴途中之前哈爾濱美國總領事韓遜氏十二日由海參威出發就赴伯利之途

充實鴨渾警備

計劃案將提出於民政部

當匪賊橫行密輸者跋扈同時對日夜多事之國境警備與以莫大貢獻之鴨渾警察署今更爲期達成其任務之完璧起見約以三十萬元之預算決使左記新計劃實現最近該案聞將向民部提出

一、新造警備船二隻及改造發動機船
一、築設警備用電話線
一、新築廳舍

陳儀張群互調

福建及上海皆有此傳說

閩訊、福建省政府甫經成立、首主席陳儀、爲日本陸軍大學畢業、曾任浙江省長及軍政部次長、素爲將介石所器重、此次以之長閩、乃欲藉其長才、以收拾亂後之局、乃近日竟有一種謠言、謂陳主席將與張群互調、張群主閩之聲浪、傳之已久、乃一般人、接近張群之閩人、如鄭寶菁郭詩輝等之鼓吹、並非眞正事實、故於此次組織福建省政府時、只提出楊樹莊陳儀二人、倘楊樹莊死得無此湊巧則福建主席已定楊氏、與張群亦無相干、近日之謠言、不知何自而起、且有畫蛇添足者云、張群主閩仍以鄭寶菁爲民政廳長、未免神經過敏、妄自推測、但據由上海回來之某機關中人亦云、在上海即有此等傳說、福州之謠言或係由上海傳來、其實乃屬無根云

蔣令五省舉行 交通週覽會

先開籌備會議

閩訊、省政府按到蘇、浙、閩、皖、贛五省邊區公路處長曾養甫函、奉國民政府軍事委員會委員長蔣令、以交通事業、關係地方文化之推進、運輸之發展、商業之繁榮、軍事之便利、防剿盜匪、鞏固治安、至深且鉅、各線已趕築之公路、限本年六月以前、一律完成、數千里均得通行無阻、於本年六月中旬舉行東南交通週覽會、沿公路各線舉行、其地點爲浙之雁蕩山大目山、閩之大杉嶺、蘇之虎丘山贛之龍虎山等處週覽展覽期間係定廿日、週覽會之材料如各地之特產形勢沿革風俗等、即專開始徵集、並定三月初旬、在滬經委會辦事處、召開籌備會議、相應函請福建省政府陳主席儀江蘇省府陳主席果夫、浙江省政府魯主席滌平、安徽省政府劉主席鎮華、暨該省公路局長、全國經濟委員會宋常務委員子文、交通部朱部長家驊、鐵道部顧部長孟餘屆時到滬出席籌備會議、討論即閩省進行閩省府據函後、即電令留京建設廳長陳體誠屆時赴滬代表出席該籌備會云

今日本報出版 三大張

舊汽車廉價出售

今有「非牙達」舊汽車一輛急欲出售購者請至下列地址看貨估價可也

奉天千代田通三九番地（馬路灣西） 聯璧汽車公司啓

華文打字學校春季招生（男女兼收）

名額 男女生五十名（分班教授）自三月一日起隨到隨收額滿爲止
資格 高小畢業或有同等學力者（免試）
班次 普通班四個月畢業速成班兩個月簡易班一個月畢業後發給證書
學費 普通班每月學費六元速成班每月十二元簡易班共十八元
寄宿 每月膳宿費十元詳細簡章函索附郵票二分即寄
校址奉天小西關電車路第一商場東路南

奉天共榮學院續招新生（男女兼收）

初級中學第一學年 高中文科第二學期 中學部醫學部（重國醫）各招五十名初中考期 隨到隨考 及日語部各招插班生二十名
地址 大北邊門外瀋海路局舊址（電話四七四三號）簡章函索即寄須付郵票二分

鳴謝太平保險公司賠欵迅速

啓者鄙人所有興隆街自置房產於日前忽肇焚如幸事前向太平保險公司保有火險鎮平銀一萬兩遇事後當蒙該公司派員查驗屬實立即按照損失賠償大洋九百四十五元按該公司爲交通金城中南大陸國華五銀行合辦資本五百萬元信用極佳安東總代理爲東邊實業銀行鄙人領欵之餘心感莫名特登報鳴謝並爲資產界欲投保火險者作一介紹爲

鄙人 王錫五 啓

聲明欠欵董事非法誣譭

啓者滙華銀行於大同二年一月二十日由董事會組織清理委員會委員十一人執行業務一載於茲劉前經理已在股東常會辭職僅爲清理委員因辦事認眞主持過急致罪欠股董事廿四五人遂於三年二月一日開臨時股東會到會者實不及半數乃設計連合債務抗債體多人代表並否認以前之清理委員會以達其改篡取銷之計遂暫行保管自動交於警廳查劉前經理實無劣迹並不認非法組織方面復假滙華名義控報劉前經理侵佔潛逃等情純屬挾嫌誣衊毫無實據除依法提起訴訟外凡某等非法組織把持行務斷難承認恐未週知特此聲明

滙華銀行

清理委員會委員代表 李澤人 劉錦堂
董事一部代表 高步雲 趙紹瑩
股東一部代表 日興古 王述堂 文德堂

至急啓事

敬啓者敝人小女乳名桂子曾許配於梅待吉而劉長德潛逃無踪存沒難知數年泥牛入海法律明文呈請離異業蒙本縣分庭受理裁判除有分庭牌示劉長德限期到庭審理外相應登報至急聲明

蓋平縣 欒永清 謹啓

遺失存單廣告

敝存戶執有瀋陽中國銀行定期存單公記第五八八二號盛記第五八八一號德記第二三號計共三紙因住宅不慎遭火焚燬業於上年照章掛失暫停支付俟將來另行保換領新單茲特按照手續登報聲明倘若原單在外發現無論落於何人之手一概作廢特此廣告

公記 德記 盛記 謹啓

本報發刊 崇德彰善錄徵稿啓事

敬啓者竊惟吾滿俗尚質樸嚮爲世所稱道在此古風未泯之邦三千萬官民士庶之中**或施仁發政爲宦海之循良或處世立身有頌聲於鄉里堪許爲德行美備之君子**者自均大有其人今日政治既在王道主義之下德行一端又居孔門四科之首其應使芳輝永播幽光發揚者固矣而樂善好施扶危濟困本已飢已溺之襟懷活盈萬盈千之生命熱血高風亦同屬不可湮沒即如建國初期徒荐未靖民衆遭逢離亂慘狀筆難盡述**各地慈善家及時奮起踴躍輸將努力救恤**其功績之昭著與以德行見重之英賢兩相並美實各具不朽之價値揆情度理均有特書之必要 **本報鑒此因決定刊載崇德彰善錄專爲立德諸彥及慈善大家徵求事蹟逐次錄登報端將來並須編記成書用期竹帛垂**名傳諸後世永爲德育之金鑑焉所望各界人士不吝贊助舉其所知剋日寄稿不勝企幸之至玆並訂徵稿簡約如左

簡約

一、本錄所載限於德政昭彰之循良德行美備之賢士扶危濟困之慈善家其事蹟確可光耀簡冊値得特書者
二、各界人士均可就其所知之具有前項資格者紀述事實寄稿推薦以備採登
三、推薦人於寄稿同時須並寄**被推薦者之照片一張**俾資製版刊載
四、來稿必須文義通順字跡淸楚
五、**推薦人現在之通信地址及眞實姓名於寄稿時亦須**通知本報以昭鄭重並便於必要時之詢問調査但並不揭載
六、寄來之原稿及照片無論登載與否恕不發還
七、**寄稿信面請書『大連市常盤町廿九番地滿洲報社崇德彰善錄編纂係』收啓或向本報各地分社寄稿亦可**

注意 倘爲襄成此舉而助以製版費者請繳於分社或代派處時須索取臨時領收證而後於五日以內未收到本社之正式領收證時須速通知本報經理部

日各界成立倒閣同盟 決定規約及運動方針
參加百餘團體代表五百餘名 定十七日召開倒閣國民大會

齋藤內閣倒壞同盟會發會式十二日午後五時在赤坂三會堂開會參列者全國百餘團體代表五百餘名決定規約宣言及運動方針大揚其倒閣之氣勢於八時始行散會至於今後方針定十七日在國技館開催倒閣國民大會爲勸告各閣僚辭職起見除風見龜井兩代議士外舉出八名委員（國通十三日東京電）

重要法案堆積如山 議會或行延期 政府在不得已時即行奏請

第六十五次議會以廿五日爲終了因重要法案堆積殊多故延長會期之聲頗高政府在不得已場合於最少限度爲奏請一日或二日延長之方針（國通十三日東京電）

比利時態度豹變 承認德再軍備 實與歐洲政界一大衝動

據有田比利時大使來電云比利時首相布勞克比爾氏於六日在上院作德國再軍備爲必要不得抑止之重大聲明於七日殷曼斯外長亦作同樣演說與歐洲政界一衝動捨却從來協調態度明行承認再軍備者有斯爲外國之策謀及對內策之紛傳法國尤爲驚愕至比利時之新聞對此亦表示不滿（國通十三日東京電）

友鶴艦體多半沉沒 船員生命絕望 由龍田艦向佐世保曳行

遭難顛覆之友鶴由軍艦龍田曳行中於十二日下午六時許自船外部敲擊則船內傳有悲壯之應答於是救援全員舉全力急駛往佐世保於下午九時再使以敲擊則已無初次之應答全員於緊張中預定十三日傍晚達佐世保查該遭難艦員自岩瀨艦長以下一百〇六人艦內各艙口皆被密閉船員悉在艦內該等生命據觀現已絕望云（佐世保十三日電）

關於友鶴遭險派遣龍田軍艦于日初春驅逐艦之救難隊與工作船猿橋丸救難船第四佐世保丸急赴現場施以救難工作一方由佐世保航空隊遣出飛機七架以期海空呼應奮力救助遭難者迄至十二日下午八時亦未發見一名遭難者十一日夜來風浪尚未稍息於怒濤狂吼中準備遭難艦隊曳行工作龍田救援艦於初春艦護衛之下於下午一時自現場向佐世保徐々曳行奈因船行甚遲及其至佐世保時料在十三日前後而艦中想像必有生存者曳行時極爲鄭重遭難者爲一百十三名（國通十三日佐世保電）

冒每秒能行十三公尺之強風向佐世保曳航中友鶴遭難艦々體多半沉沒海中致航海速度致爲之其遲量在十三日夕刻始能達到佐世保歸港後擬入艦渠預定開始收容艦內遭難者遭難當時之友鶴極度傾斜風浪交加漂流濃霧中甲板之各艙口全部緊閉乘員大部分推測必在艦內自遭難前后經過數十小時亦得二十餘小時且於入渠收容時亦得二十餘小時至於生存殆屬絕望（國通十三日佐世保電）

美財界巨頭 大脫稅事件 將受司法裁判 梅倫聲明無愧

美國財界巨頭脫稅問題因有金圓王國在裏面腐敗墮落之傳說頗惹起各方面之注意十日司法長官克尼恩苦斯氏已聲明對該等巨頭將嚴加審查決以司法之手裁斷其罪是以致惹起全美大衝動其最初被舉爲標的者爲胡佛政權時代之財務長官（前任駐英大使）梅倫氏及紐約市長塞木斯烏奧加氏最近決定依司法手將被起訴又據克尼恩苦斯司法長官發表紐約財界巨擘寶馬斯拉門多氏及前陸軍長官紐倍卡氏等之法律顧問寶馬斯等亦因同等脫稅將被起訴（十三日華盛頓電）

總諸美國財界巨頭脫稅事件最初被舉爲標的近將起訴之胡佛政權時代之財務長官梅倫氏於十一日發出如左之聲明書宣明有在法廷以爭黑白之意志

今次當局以脫稅之嫌疑開始調查舊閣僚之所得稅者不過爲淺薄政爭之具余歡迎將此事件提出法廷信可依此表明迄今之冤罪（十三日華盛頓電）

日陸軍與關係各省 協議防空法 以純然戰時國內法規 樹立獨特之防空體系

日陸軍省爲期有事之際使防空完全擬制定可云爲國民防空操典之防空法規與海軍內務省拓務遞信鐵道各關係省在協議立案中因本期議會不及提出將延期於次屆議會此法規爲純然戰時國內法規參酌法國當時所行之防空法樹立日本獨特國民防空體系組織以內閣總理大臣爲首班之防空委員會成爲統一全國都市町村防空的機構關聯防空方法施設作有詳細規定隨此於勅令公布外關係法規現將有相當改革云（國通十三日東京電）

巴西之排日 排日移民法案 似有可決形勢

巴西共和國憲法審議委員會刻將排日移民法案上程中已可決插入不動化移民入國禁止條文又有將提出之日本移民差別副案通過之形勢因之狼狽之巴西日僑於十一日開催大會並向外務拓務兩大臣拍電懇請鞭撻駐在官憲且今後決一致向撤回該法案努力之方針云（國通十三日東京電）

福建戰後慘狀 莆仙等處伏莽滿途 天災相繼人民幾陷絕地

又閩訊、莆仙此次不幸以大軍討逆、淪爲戰區、自莆之江口、至仙之楓亭、在當戰未結束前、每日均有大軍經過、地方供應殊重元氣損失非十數年無以恢復、而尤以楓亭滿尾一帶爲戰事猛烈之處、刻下十室九空、難民無衣無食、爲狀極慘、而飛機所轟炸之斷垣碎瓦、列列猶在、十九路軍解決就緒後、政府指定莆惠二縣、爲其改編駐所、十九路士兵雖屬敗卒、軍紀尚佳、惟以猛虎在山、監視須嚴時、中央三六八七等師、分駐仙遊福清二縣及莆惠邊區者爲數極夥、祗以柴米二項、即幾有供不應求、加之中央當在討逆之時、爲便利軍事行動計、會委出司令指揮無數致民軍蜂起、給養無着、勢不得不籌之民間、而一般有官無槍或官大而槍不足之輩、更乘時而大派其槍、如仙之張元景張馳、莆之郭樓古謝德榮、本各有槍數十後、以二張受徐瑞霖委爲獨立支隊長、郭謝由何子揚介紹於楊逢年委爲討逆軍第四路指揮、一時均以槍數不足、遂施行其派槍政策、凡鄉有百戶以上者即每一或二戶派其購買一枝有槍則槍、無槍則折價六十至七十元不等、郭樓古部手段最辣、凡鄉村中有不如期交納者（期限多三日至五日）即焚殺無赦、自焦洋青港三鄉洗平後、新縣日前亦遭焚毀住屋三十餘座、死傷民五十餘人、若有反對者、平身或家屬被其擒獲則斷其四肢、丟在山坑示衆、故一無敢抗者、計聞近已有槍五百餘、加之此次十九路潰兵、以不願受中央改編、攜槍投入匪部、或變賣槍械者殊夥、故該部現有自動步槍七架、水旱機關各二三架、駁殼槍則以其短小易用、爲數尤多、刻下嘯聚於其故鄉南壇及廣業新縣廣官等處、自福清至由田涵江一段、交通歸其掌握、謝德榮號雨承、黃石棟頭人、綽號棟頭雨、爲前第八防區指揮何勳祖死黨、本亦祗有衆七十餘、自奉委後、即設四路軍指揮部於黃石街、調中央軍過境則遷務石避之、現以派槍及收編結果、亦有三百餘、在省托何某等爲外交、並有前縣指委陳某等爲其走狗、聞現以莆縣長禹治不易利用擬在省同省黨部職員陳某控之使走而由彼方擁出一人爲縣長、俾便設施、仙之張馳張元景、馳本一文人乃該縣烏派之中堅脚色者、自該派所事爲主公之林某氏解職後、該派失去武力、乃極力創造其派軍隊、前年何勳祖但第八防區指揮、渠即運動張元景合受其編爲游擊隊、何未倒渠已先倒、故該派恨何刺骨、嗣何東沙及桂元捐案起、該派遂乘時與之倒蛋、現馳仍與景合、嘯聚東沙及於華亭方面、近莆仙孔道之溝溪兵嶺二處劫車、聞係該部所爲、華亭方面、並聞設有該部抽捐處、凡溪船往返須納某保護費一元至二元不等、於尾一帶、雖屬戰區、惟聞該部派槍亦不能免、刻下莆仙二縣、計有中央軍一師以上、山區邊區則滿駐是項士軍、忽兵忽匪民衆無從摸捉、離城數里、即每有搶劫發生、報告駐軍駐軍以人地生疏、亦徒喚奈何、故目下莆仙二地、雖大軍雲集、惟治安未臻鞏固、而柴米百物昂貴、一般民衆生活、誠不易易、加之自入冬以來、雨水極少、莆涵各處、溝可見底、人民飲料、須至數里以外方可購得、而水並濃混不堪、刀兵之後、本即恐有瘟疫、今飲料如此汚濁難得、恐不瘟疫其胡可得、幸本月廿三日已有小雨而鄉間以兵匪相乘、雖中產之家、此時亦家無粒粟、更貧則謀生無路、較富則無敢在鄉、甚至經兵駐紮者、戶牖皆盡、雞犬無存、倘偶及涵等市鎮之區固生命上較之鄉村爲安全、惟鄉村如此購買率當然大低、加之大軍過境、供應需繁、且道路梗阻、運輸爲難、亦大有哭笑不得之苦、仙之西北區、及莆之常太等處、目下乃討逆軍第七支隊林靖林道川部（二千餘）駐紮、該部民軍、以曾經訓練、在軍紀上似較比其他民軍爲佳、近聞以給養無着、討逆軍名義又取消殊覺拮据、現聞正向當局要求、請其另給名義俾指定防地給養、眼下莆仙民處、此欲政府早定大計、或剿或撫須有一根本辦法、庶不至長此糜爛地方云

願日法兩國國交 維持從前親善 法首外相對日大使之表示

據十二日佐藤大使致外務省之報告佐藤大使於九日與法國內閣總理芝梅爾克氏及潘爾芝外長作舉國一致內閣成立以來之最初的會見關於一般的日法關係遠東就中中國問題通商經濟及一般軍縮會議等有所懇談潘外長斯際述云『日法通商問題希望由双方互讓精神更行增進前途雖有若多障碍惟願得充分諒解甚願日法國交維持從前同樣親善與論對日本亦爲好意的』而芝梅爾克總理云『余對日本抱有敬意在日本亦有多數友人余在遠東意欲親接日本』因得感知法國對日感情極爲良好於日法親善所貢獻之期待實大佐藤大使言及一般軍縮會議云『帝國政府希望國聯軍縮會議從除去歐洲之政治的障碍速行解決然後我政府則行參加』開陳斯旨矣（國通十三日東京電）

設立土地保有會社 辦理滿洲移民 會社由滿日合辦經營之 日本拓務省新定之計劃

日本拓務省以滿洲移民等一次工作有設立土地保有社會之方針要綱如左

一、以滿鐵買受之土地爲基礎設立資本金二千萬元之土地保有會社

一、會社組織爲滿日合辦滿洲國出資一千萬元之現物日本出資一千萬元之現金由滿鐵東拓經營之

一、由日本送自由移民作集團的拓殖

一、暫時不分配贏餘對自由移民貸賣土地

一、此金融由東拓行之（國通十三日東京電）

德擬在遠東開拓市場 日德親善論逐漸增高 經濟長官暢論日德親善必要

德國經濟界最近對日與遠東諸國之關係益加緊密因之企圖德國商品之進出運動由葛修密芝德經濟長官及有力貿易業者指導之下漸次招頭爲其指導者一人爲漢堡之亞美利堅汽船會社顧問海爾夫非耶利氏在漢堡市開催之亞細亞協會大會席上主張謂在海外之德國商人於結合全外國貿易爲有最重要責任者因有羈絆故政府當與以援助云 又修密芝德氏亦強調在住海外商人之重要性並主張與商人技術家企業家等協力爲謀德國商品將來之進行出開拓一最有望之遠東市場頗形努力於喚起國民輿論（國通十三日東京電）

親臨十一日在漢堡開催東亞俱樂部晚餐會之德國政府國民經濟長官修密芝德博士關於強調日德親善談話如左 余以爲日德兩國今後乃須繼續親善關係依此切望兩國互相得享受其惠澤更希望中國鎮定內亂並期待國內之開發十二分成功云 並謂德國開拓海外市場乃爲最大之急務云（十三日柏林電）

婆漢迷 張若谷著

第十章五嶽大會（三）

你和度你的放蕩之夜、一般的短促。

人生沒有一樣甜美的東西我們若用明眼看他的時候有之則爲憂鬱。

啊、再甜美沒有的憂鬱。」

坐在谷一郎一邊的、便是向下人、和幾個曾在日本留過學的文學家、郁海如和櫻子姑娘、郭得富、方勤家和柳孝英等、坐在亞克一邊的、是姜明丹、鄧丁度夫婦柳田一夫婦等等

齊詩慕、駱笑梅幾個人、包度和麗文史、陳明珠、面相對坐在另一長形的台子四週、還有曉光影片公司裏的男女明星、黃玄鳳、韋雪玉、易忍寒、薛影林等、和婁漢迷電影劇社裏的男女社員、田春棠、田耶、古夢松楊、胡靜芬等坐在一起、葉鍾黃則和高萬年、區陽牛童麒麟等坐在一起

美美少女歌舞團的李繡煌若是興致勃勃地和他的女公子李小妹妹、手忙脚亂、替一群女孩子們、化裝打扮、因爲今夜向下人特請李繡煌在館興節目中、表演他的歌舞傑作『大美蓉仙子』

侍者還沒有上菜、包度正在和麗文史、齊詩慕幾個人閒談的時候、忽然戴琴童陪一個剪髮圓臉體態優美的少女、走到包度面前、戴琴童說：

『我要介紹一位小姐給你這是章佩蘭小姐』

包度站了起來、戴琴童又說：

『這一位便是包度先生、我們學校裏的教務長』

二個人彼此鞠了一個躬隨便談了幾句話、戴琴童對麗文史陳明珠齊詩慕駱笑梅幾個人說了一聲抱歉、他請包度到那邊一隻台子去坐了約摸五分鐘後包度滿面笑容、又回到他原來的座位了

麗文史問道：

『那位章小姐、生得漂亮得很、是怎樣的一個出身了』

包度說：『我和她還是初次見面、所以還不得詳細知道她的來歷、剛才據我們學校裏的音樂教授戴琴童說、章小姐在這個暑假期以前、是一個教會女學校裏的女學生、現在已經是畢業了、她從小便跟着一個波蘭女音樂師習學鋼琴、說得一口很好的德國話、中國書她從沒有讀過、她現在想進我們學校補習文學和音樂兩科、其實她從前受的音樂教育已很够了、她要到我們的學校裏、研究文學是相宜的、至於音樂方面、她年紀雖則很輕、却已可以當一個初級的鋼琴教員了』

齊詩慕等包度說完了話、他接着道：

『只可惜她還沒有受過中國文學的洗禮、不然、倒也是一個十全十美的女文藝家法國的女作家喬治桑恐怕也不能專美於前了吧』

治小兒咳嗽的治覔神

流感、肺炎 百日咳之 流行季！

於愛兒之健康須加注意、不意之感冒即在此時

幼童之咳嗽、乃爲肺炎、氣管支炎、百日咳等之危險信號、如以輕症視之置之不治其陷於不可返之重症者屢有所聞

貴兒女如感咳嗽、須即與之以治覔神（チミツシン）於一般之咳嗽自勿待論、即於頑固之百日咳預防及治療上尤有特大之良効

味甘如蜜、幼童最喜服食雖與之過量亦無損害

如夕刻與之服食則於睡眠中准有佳良之作用則能輕易的而治愈之

株式會社 田邊元三郎商店 東京日本橋區本町

三〇〇瓦……一円八十錢

一五〇瓦……一円

試用小瓶もあり 藥店にあり

青春腺

青春腺之發明

生理學大家德國施泰乃哈博士取幼稺動物各若干移植雌性卵巢於雄性動物內則見移植卵巢之雄者顯爲女性體格小皮毛柔軟陽物痿縮乳房澎漲此雌化之雄動物性格完全改變性交力喪失一切舉動皆如女性更移植睪丸於雌性動物內雌性之物其發育與雄性者殆無差異皮毛變化乳房萎縮此雄化之雌動物有顯著之男性對於女性之同類反挑其春情欲遂交尾之情慾更施行試驗於人類移植男性睪丸於女體內而去其卵巢則女性聲容笑貌與身體發育忽變爲男性且生鬚鬢移植女性卵巢於男性內而去其睪丸則男性之聲容笑貌與身體發育忽變爲女性乳房澎大更用狗鼠等老衰動物實驗結集其青春腺結果青春腺細胞特別增多老衰之動物忽由遲鈍性變爲活潑性食慾銳進體重增加毛髮脫落之皮膚上重生美麗之毛髮性慾與色性均非常增加忽由老衰而變爲少壯壽命較同類未受衛者長三分之一更施行試驗於人類則衰老者忽返爲少壯髭年者忽變爲青春體力容顏情慾與少年無異返老還童實有其事其國轟動驚爲神奇本藥尤更本其學理製出男用女用青春腺新藥二種服之可恢復青年增強生殖能力與用手術可奏同一之效果云青春腺藥片由（動物）（青春腺）體之內分沁物集合而成故於服藥無效之生殖器性神經衰弱症、及精力消耗、全身倦怠作事厭倦、易感疲乏、不眠等、及生殖機能減退（早洩勃起力減退陰委）性慾減退、性感缺乏、及發育不完全、新陳代謝機能衰弱症、心臟代償機能失調症消耗衰弱症、初老期衰弱、女子經脈不調、過多過少、經脈閉止、之不妊、娠半產、子宮寒冷、赤白帶下、腹痛、交接快味缺、及卵巢發育不良者、更有特效、特別有效、更據日本田博士就吸鴉片嗎啡者之試驗報告云、服青春腺、可逐漸減其鴉片嗎啡用量、至完全戒絕、且毫無痛苦、體弱身瘦、可立即強健、改良血色、增進食慾、振作精神爲成鴉片最新最靈最妥善之奇品、以其用動物內泌腺製不比草根樹皮等藥不異受空氣變化故青春腺裝在已個眞空管內、免受空氣變化、減少藥力、服後能將體內老衰物質排出、以生新質、故有返老還童之効

效驗 老翁服回服青春、生殖力還少復活 老婦服月經復至、血氣旺盛、還爲少女、妊娠 女子青年服元氣百倍、健腦強精、增進記憶力、讀書不忘

區別 男子不可服女用青春腺、女子不可服男用青春腺、因各有各效、錯服無効

價格 每盒服七天售現洋五元贈送期內買一盒送一盒過期不贈不送應售五元

中國南洋總經理 上海哈德洋行

▲外埠代售處 奉天金城藥房 開原德祥厚 四平街天德堂 安東瑞祥泰 洮南德慶仁 遼陽義和堂 營口中西藥房 長春中西藥房 江省德泰盛 大連華泰藥房 吉林五洲藥房 吉林中西藥房 長春中法藥房 長春五洲藥房 哈濱金勃先藥房 哈濱環球藥房 普蘭店康德記 旅順大德堂 普蘭店志義成 皮口集義成 金州志義成 瓦房店康德記

新京大馬路四馬路口拐角 中興大藥房

東厨之樂

張媽奉命宰鷄、主人給她**味の素**一瓶、而曰、無此不可以爲好羹、張媽受之大喜、自度今夕之菜、烹調必得甚美、及熟時捧上、果邀主人之讃、**味の素**是所庖厨爲樂、常湌至佳也、

味の素

(味之素)

(C—371)

內務省指定消毒藥

▲東西……經濟！一罐可薄至五十罐之

哥德對心!!

▲防臭……防疫！忽柔寡斷則大敵來臨

哥德對心!!

▲大藥店代賣 ▲奉贈說明書

痰喘咳嗽一服除根

無論新舊治療速服龍角散

傷風感冒雖然初覺輕症若帶些痰咳痰喘可不能輕視。不趁早治療便轉成肺炎肋膜炎。若犯肺癆終身難治

若有痰咳痰喘症狀
無論輕重須速服用
專門仙藥龍角散
趁早治療完全除根

龍角散適應病症

(痰咳) 凡頑痰不化咳逆不止之人
(痰喘) 凡痰喘塞喉呼吸困難之人
(頓咳) 凡咳嗽頻發不能安眠之人
(流感) 凡因流行感冒患咳症之人
(肺癆) 凡肺患癆症咳嗽無力之人
(帶血) 凡痰有臭氣時帶血絲之人
(失音) 凡聲音嘎啞咽燥喉痛之人
(老人) 凡老衰或病後之虛勞咳嗽
(小兒) 凡小兒之疫咳及痲疹咳嗽
其他一切頑梗別致的呼吸器疾患所發痰咳連用一二星期必有靈効如神

註册商標

龍角散

特長

此散用貴重藥材精製。用量少許奏功如神。且頗有香味極適服用。最合不愛服藥之人及病人兒女。一用此藥精神爽快除去一切咽喉痛苦

代售處

大連 聚泰藥房 同 華西藥房 同 同春藥房 同 德記西藥房 同 同德藥房 同 康德記藥房 同 德記全棧藥房 同 廣生堂藥房 同 德興藥房 同 志發成藥局 同 中興藥房 金州 天和藥房 同 東信藥房 同 德記藥房 同 慈仁堂藥房 同 德成藥房

營關店 志義成藥房 同 東德記藥房 同 德順藥房 皮口 福田藥房 同 集義生藥局 同 仁德裕藥局 城子疃 保和長藥局 同 集義之藥局 瓦房店 永泰隆藥房 同 康記藥房 松樹驛 元興昌藥局 蓋平 成春堂藥局 同 會春堂藥房 芝罘 山東藥房 同 華義藥房 [illegible] 生生堂藥局

營口 興東藥房 同 保興亞藥房 同 中興長藥房 同 義和西藥記 同 裕泰豐藥房 同 義興和藥記 大石橋 長生成餘房 同 德生堂藥房 海城 華復西藥房 同 和發祥藥房 鞍山 同仁堂藥房 遼陽 發和同藥房 同 東英藥房 同 興華藥房 [illegible] 大福堂藥局

同 大和興藥房 同 成春堂藥房 安東縣 福興堂藥房 撫順 濟生堂藥房 同 廣名藥房 本溪湖 多久島藥房 奉天 大德生藥房 同 歐美藥房 同 中西藥房 同 五洲藥房 鐵嶺 裴和堂西號 同 福壽藥房 同 和發久藥房 開原 東亞藥房 四平街 岸回生堂藥房 同 和發[illegible]藥房

公主嶺 大口藥房 同 東亞英藥房 郭家屯 東發祥藥房 同 和發順藥房 洮南 和發同藥房 同 永英藥房 同 東同藥房 新民屯 和發增藥房 八面城 和發藥房 通化縣 積盛興藥房 西豐縣 楨生堂藥房 莊河縣 廣和祥藥房 長春 泰西藥房 同 中和隆藥房 同 錦和藥房 吉林 五州藥房

同 中西藥房 同 泰華西藥房 富錦縣 永濟堂藥房 張家灣 瑞西藥房 哈爾賓 賓球藥房 同 天泰恆藥房 海倫 瑞豐西藥房 同 天記藥房 同 興恆藥房 同 天長藥房 大黑河 久逢藥房 同 宮崎藥房 齊齊哈爾 大同藥房 昂昂溪 富山堂藥房 拉哈站 天和長藥房 安達站 華英藥房 [illegible]泉縣 德生藥房 [illegible] 中西藥房

總經理處 大連 寶藥會社

奉天

陸軍訓練處畢業 軍官視察旅大

滿良少將喬股長等率領 定於十四日返奉

奉天省警備軍在東山咀子中央陸軍訓練處第四期軍官候補生班畢業八十餘名于司令官爲實地見習計特擬令前赴旅大各地視察頃已派該部滿良參議喬教育股長軍需處董科長楊參謀等率領於月之十日晚十時乘南滿列車首途南下約在旅大各地視察三四日於十四日返奉云

區村長副以及區農會等的姓名及居址雖有底案惟緣屢次改選姓別率多不符原册是以於月之九日飭各區署長迅速調查造册送局以備查核云

久米總務廳長 招待新聞界

久米總務廳長到任後對於庶務力行整頓茲又爲與新聞界聯歡起見特定於月十二日午後五時在城內鐘樓南明湖春飯店設宴招待於時邀滿洲國側新聞記者二十餘人並該廳各科股長到場作陪賓主言歡當必有一番盛況云

修築菜市場 擇定刑場舊址

奉天大西邊門外商埠地年來人煙稠密商事日盛惟無大規模菜市場之設置而該地適處省城與日站之間東西均遙來往不便對於日常飲食感莫大之不便嗣經關係方面之籌劃擬擇地建設一相當之菜市場以便購買日用物品頃聞已擇妥前刑場舊址興修市場現正準備之本費一俟完畢將於五月間起始建造云

海城

修股長赴省

本縣警務局司法股長修書勛因入春以來陡感神經茲迷之症因是於月之七日特向警務當局請短假五天躬赴省垣延西醫治療聞該股長定於星期三遄歸云

令各村長副報名

本縣警務局警務孔股長以各

三區槍械已繳齊

本縣政務當局對於收繳民槍異常注重茲有二區署長張鴻勳對此項槍械已全部繳清所餘者不過貧戶三兩家因爲饑寒所迫在前業經轉售於當區民戶現在經張署長令其找保證明以便消案云

納賦人堪稱便利

本縣財務局長趙立英以前此納稅民戶俱按規定時間過此即不接受茲爲鄉民便利計復即將鐘點改變刻間由午前九時直收到午後八時以故近來之田賦稅收較前遠行起色云

八區趙署長政聲

本縣第八區警務署長原係劉經傳氏在此連任三載當時保衛地方極有功勞以故屢受上峰獎勵自劉氏升任安東後此缺會令其署員楊毅民暫行代理縣當局及警務聯局長以騰鰲堡爲西北重鎭非有膽識兼優之才不足以勝此重任因此特委趙硯田擔任是職趙氏自接鈐以後對於職務異常認眞刻間境內既無盜匪區民自享安康以故鄉民嘖々稱之於以知趙署長政治手腕之靈敏矣

蓋平

僞司令報字趙鬼子 解大石橋訊辦

隸劉景文部下騷擾地方 借宿白袍寨村竟羅法網

蓋平縣界四區白袍寨村于本月九日適有一人來村借宿見其行跡可疑當即報告村長經村長盤詰語言支離遂即綁送四區警察署高署長立即提訊該匪供認名趙殿芳在劉景文部下充救國義勇軍僞司令報字趙鬼子不諱經高署長派警押解來縣於十一日由大石橋守備隊長帶兵四名來蓋提案將該匪解至大石橋法辦矣

法院旁聽記

犯了不名譽的罪 就夠離婚條件

四載刑滿反對老婆改嫁 上控亦無理由難免敗訴

王實甫年三十三歲係復縣人氏他是一個素行不端身無正業的墮落男子他生得黧黑的面孔兩頰突高小小的眼睛尖々的下頦令人一看便發生幾分可憎而又令人可鄙的思想他在五年前經媒人的介紹娶了劉氏女爲妻王劉氏年二十二歲也是復縣的人氏結婚後夫婦感情尙屬和睦在民國十八年王實甫在大連犯了窃盜罪被處四年有期徒刑他的女人王劉氏在家空閨獨守並不知此情年々月々無時不在盼望她丈夫的歸來可是以迄去歲音信杳無去處不明生死莫辨而又家素清貧一無所蓄四年來之生活全仗着東借西討只望丈夫及早歸來則生活便可無虞她那裏知道伊人正在坐受囹圄之苦近一二年人經濟奇緊有產之家漸歸於破產無產之家生活更屬困難又況王劉氏係一才逾二十的弱女子在此種非常之經濟環境中鍋無炊水灶無餘薪當更不能維持而丈夫去後吉兇莫卜欲空閨以候伊人之歸來而飢餓之急迫到了眼前出在萬分無奈乃經人介紹再做馮婦嫁與石茂三爲妻結婚後夫婦情感彌篤而王劉氏亦頗自慶可是老天故意和人開玩笑王劉氏再嫁後不數月王實甫刑期滿被釋出獄歸家一看已是人物皆非結髮之妻已爲人所有於氣滿胸懷便在復縣地方法院向王劉氏提起同居之訴同時王劉氏提起反訴請求離異經調查結果王實甫走後四年蹤跡不明音信毫無於民法上已够離婚條件經判決王實甫之請求被駁斥王實甫不服第一審原判決上訴奉天高等法院日昨正式開庭審理王實甫仍堅請同居審問畢即宣告辯論終結定期宣判照觀察審理情形王劉氏理由充足王實甫仍難勝訴審理的情形記錄在下面

問王實甫你今年多大歲數啦答我三十三歲問你是甚麼地方人答我是復縣人

問王劉氏你今年多大歲數啦答我今年二十二歲問你是甚麼地方人答我是復縣人

問石茂三你今年多大歲數答我今年三十九歲了問你是甚麼地方人答我也是復縣人

問你來是代理誰呢答我是被告

王實甫供

問王實甫你同王劉氏在復縣第一審你向王劉氏請求同居同時王劉氏向你提出了離婚的反訴經復縣第一審判決准許離了你同居的請求被駁斥了你不服原判決上訴本院你不服上訴甚麼理由呢答她原起是從我家走的她娘家離我家十幾里地媒人是他舅舅是受她娘調唆走的問在第一審的判詞不是送達了嗎答是送到了問判決准予離婚的理由是因爲你在大連犯窃盜罪又受有徒刑的處分在民法上已經够了離婚的案件啦你是對于這個判決不服啊你還是有別的理由麼答她在第一審說我打四年官司我不是打四年官司是打二年問你因爲甚麼打的官司麼是不是窃盜答是被朋友連累問你在復縣檢廷和警務局你也說了大連處四年徒刑第二層因爲你犯徒刑犯了不名譽罪才判離是合于民法的你請求本院怎判呢答我請求法官把人給我歸回來我能同她過日子

王劉氏供

問王劉氏你對于王實甫的話有甚麼答辯呢答我和他離爲他不係正業他是在民國十九年走的去年六月二十二回來的他在地方法院說四年在地方檢察廳也說四年在復縣警務局他也說四年他一封信也沒有這四五年吃燒沒有

石茂三供

問石茂三你有甚麼話說答她娘家說她男人杳無音信我才敢要的她我娶她是花了二百小銀子

王實甫供

問王實甫你還有甚麼話說答他們說全的不對我在監獄打二年官司我一個月給家去一封信再有她也不是好嫁給人家的是在下晚拿槍叫人家搶去的呀問你說這些話與本案沒有關係你對於第一審判的理由有甚麼話說答我沒在家她走的我回來了她就要和我離婚問離婚不問甚麼時候試問够上够不上離婚條件若够上離婚條件甚麼時候都可以離的你對于不離的理由有甚麼話說答法官可以問問我對于她一點不好也沒有問你是因爲犯了不名譽罪了她才和你離婚答我也是被朋友連累的人若有一點不好就離婚也太難爲情了我就請法官給我判回來

王劉氏說你被朋友連累人家不是直接抓的你嗎你自己的事情你被誰連累

審判長宣告辯論終結聽候宣判云云

召集職修會議 道院將新築

正積極籌備

本縣紅卍字分會長李元輝以該會已奉明訓於今春建築新院惟各項材料須得提準備以免臨時措手是以於日前特召集重要修方開會討論對於新院會之建築大家應一鼓作氣努力的籌備用收不日告成之實效聞在場人員對李會長之提議翕然贊成刻間已分頭進行遙期煒煌壯麗之太乙大殿早覩厥成云

柞木台

打死團丁焚燬警所 臨行架去六票

步匪百餘名肆虐五區 報字紅軍武裝甚整齊

柳河五區煙筒砬子分所於四日晚突來鄭字紅軍步匪百餘名武裝整齊圍攻該分所分所長鄭東賓當即率團丁應敵交戰約一小時終因寡不敵衆被攻破當將房屋全付一炬分所長鄭東賓被匪綁去外有村長胞弟胡純生及團丁四名亦被綁去是役計綁去六名陣亡團丁三名房屋全被焚燬電桿電線等破壞無餘云云

四區警署招集 分所長會議

所提各項議案

柳河縣四區警察署長白景隆氏於五日午招集各分所長會議會議事項約有六條一每區將置警察分署二所四區將設於紅石鎭及柞木台鎭二各分所長將輪流就學以期澈底明瞭警務知識三各分所對於來往公事不得積壓四對於各村鎭的井應如何改善的方策五各分所長宜注意督率自警團加意防務六發放各分所二月份薪餉

商會開董事會議

本城商務會於去年五月車會長去世後任會長一席尚未改選一切會務暫由李聘三王丹霞代理爲會費收入不足支出欠外債務約一萬四五千圓每日登門要賬務者紛紛不絕於昨招集董事於商務會內會議討論酬款辦法以預償還外債云

双城

姜科長赴日視察

双城縣警務局特務科兼督察科科長姜士俊被縣署推選於去年十二月入新京大同學院第二部近聞該氏擬定六月同學院學生團赴日本各地視察約留一月之間即可歸來云

榮代表赴拉林 祝賀日軍紀念

双城縣公署警務局長榮延於本月九日代表縣公署乘自動車赴拉林鎭參列陸軍紀念日祝賀擬定十一日歸任云

協和會委員蒞双

本月九日哈爾濱地方事務局派宣傳安員安河內哲夫宋餘忠二君於縣公署內協和分會招集會員及署員各機關講演呈帝登極係基於順大安民的意旨頗受聽講者極大之歡迎擬定十日赴扶餘縣云

安東

法院又恩赦三犯

登極大典恩赦罪犯已及四批計已決未決已達百有餘名每名各給恩款國幣一元俾作出獄化費等情已誌報端茲聞地方法院又奉恩令特赦罪犯三名每名仍發給國幣一元餘犯仍有續赦命容訪再誌

叔翁任媳通姦 釀成一命案

本夫行兇後已遠颺無踪

安東縣第一區太平村燕窩地方住戶張某年廿餘歲務農爲生夫婦過度堪稱溫飽惟該婦頗具姿色緣與戶族叔翁(名未詳)發生戀愛始則陳倉暗渡既而熟度增高已非一日甚至晝間携手同行夜則同床共枕儼同夫婦詎於日前元宵節晚下該姦夫姦婦正在溫柔鄉甜睡中適被其本夫所撞遇順手持起劈柴大斧猛向該姦夫頭部連砍二斧傷勢甚重旋即逃繼住左隣發覺報官檢驗及將淫婦拘押一面偵緝兇犯中至該姦夫已越二日因傷斃命

博愛醫院種痘忙

安東市八道溝口博愛醫院院長楊智開醫學淵博對於人民疾症之經驗診治手術敏捷殊承一般患者所贊許以故聲聞遐邇該院每有應接不暇之概營業逐致如斯之發達近値春令陽氣上騰男女幼兒必須種痘立際該院近日以來携抱男女白孩紛紛奇往請求種痘者屋爲之塞並聞該院長關於貧戶男女幼孩種痘並不取分文此足表現該院博愛之本旨者

營口

水電社汽車部 添加四輛車

本埠水道電汽株式會社附設汽車部自經營以來成績甚佳一般人士莫不稱贊便利茲聞該汽車部主事爲謀公共便利以圖營業再進一步的發展起見以現有之汽車不敷應用乃近復由日本橫濱倉田組購到精美汽車四台現已馳驅載客云

吉林

菱刈大將回京

日滿官民蒞站歡送

菱刈大將日前蒞吉茲參觀衙署學校工廠並遊覽名勝已畢定於八日下午一時返回新京是時熙省長吉司令官日滿官員暨軍警各學校學生民衆等齊集吉林車站在盛大歡送之中菱刈大將帶同隨員即登花車由吉長路回京矣

觀音堂更易會首

吉林省旗族生計進行會查巴虎門裏觀音堂會首白家駒猪德育均已先後辭職當經公推白家瑞王文衛代理會首事務已由該會呈報省署准予備案矣

省城憲兵隊 歸京部統轄

吉林憲兵隊隸於吉林省警備司令部管轄近聞軍界消息該憲兵隊有歸京師憲兵司令部統轄將來應需一切服裝暨薪餉均有增高之說云

大赦被釋囚犯 均感念皇恩

即位大典大赦令頒到吉林經司法當局將應赦囚犯查核明斷除殺人放火强盜不赦外已飭令監獄暨分監看守所先後共計釋放囚犯五百餘名每名頒給國幣一元俱各虔領之下感念皇恩不已云

旗工廠招考藝徒

吉林旗務工廠廠長王起雲氏茲查前班藝徒曲鳳鳴等已于上年寒假畢業函應另招新班以宏造就業經請准省署續招

錦縣

邱隊長克盡厥職

我縣設政凡百除舊刷新的辦理可謂無一不善但警務局衛生隊長邱連陞管理衛生以來清潔地方掃除街道院內外穢物土糞時々刻々的親臨率衛生夫指掃謀商民之公益如該隊長者不可多見也

洮南

辦秧歌慶祝大典

本縣自近二年來幾經匪軍蹂躪民生彫敝僻市商亦隨之步入疲憊巨痕之慘何堪目睹本而新國成立恤念民生派師根剿跳梁絕跡四民得入康鄉商民安於市井學子靜續於寒窗雖非堯天舜日亦云周武之盛世際此春節商民休假之時復値執政登極之盛典點綴新正計有龍燈旱船高橋大會書則遊行街市夜間導演於中學院中警兵實地衛獲秩序雖告井然一般白叟黃童綠女紅男趨之若鶩餉々無乘詢謂文明盛世誠千古鮮有之盛典歟

帝制實施講演

十四日分在五處舉行

奉天省公署教育廳爲紀念登極大典使一般民衆瞭解登極及滿洲國王道政治之眞正意義起見擬於大典後在奉天省城及省屬各縣舉行巡廻講演大會等情曾誌前報茲已經該廳主辦並糾合第一獨立守備隊宣傳班宣撫小委員會奉天省警務廳局各縣公署協和會滿鐵鐵路總局日本赤十字社奉天支部等各方面爲後援經迭次協議結果刻已計劃完竣不日即將出發實地工做茲覓得計劃概要誌錄於下

一、目的 滿洲國實施萬古不易之帝制應使一般民衆徹底瞭解王道建國之精神並新帝國臣民應有之覺悟及國民精神之振興與普及

二、期日 三月十四日(水)午後五時起

三、主催者 奉天省公署教育廳

四、後援 第一獨立守備隊宣傳班宣撫小委員會奉天省警務廳各縣公署協和會滿鐵鐵路總局日本赤十字社奉天支部

五、至開催地點及聽講者

△在城內警務廳聽講者省立女子師範學校女師附小市立第六小學校省立第一初中學校省立第二初中學校市立第四小學校省立第一工科學校一般民衆

△城東省立第一小學校聽講者市立第七小學校省立第十三小學校市立第三小學校省立第十一小學校省立第二工科學校一般民衆

△在城西省立五小學校聽講者省立商科高中學校省立第五小學校省立一女初中學校省立第九小學校一般民衆

△在城南民衆教育體聽講者省立女子職業學校一師附小省立第一師範學校省立第三初中學校一般民衆

△城北省立第一高中聽講者市立第五小學校省立第十二小學校市立第十四小學校省立第三小學省立第六小學校省立第一高中學校省立農科高中學校一般民衆

但小學校之學生限高級以上者

六、講演者及映畫班地點警務廳省立第一小學校省立第五小學校民衆教育館省立第一高中講師省立第二師範學校長張乃會省立第一師範學校教務主任傅育初省立第三師範學校長楊遇春省立第一商科高中學校傅振玉省立第五師範學校長姜希尙省立第一初中學校主任岳東藩張文明省立第八師範學校長趙芳亭省立女子職業學校長韓振藩省立第六師範學校長馬翼北省立第三小學校長唐述成

映畫班氏名市原張菊井權新美斐山崎劉若山花

七、講演要旨

一、滿洲國建設工作過程上之急速發展與整備之狀況

二、執政之即位乃新興滿洲國之新君主並非清朝復辟之事

三、執取之即位爲基於順天安民之大旨之事

四、新皇帝之高德奉讚

五、帝制實施後滿洲國之基礎將益々鞏固

六、王道建國精神之深刻認識與國家觀念之尙

七、日滿協和觀念根本義意之養成

八、宣傳要項

一、新聞宣傳日滿各新聞社協同宣傳

二、宣傳品撒布四萬枚印刷宣傳品撒布

三、立看板設置各會場前均設置看板

帝制實施講演會事項

一、分擔事項場所警務廳省立第一小學省立第五小學民衆教育館省立第一高中司會者依科長劉校長蕭校長傳校長曲校長講演者省二師張校長省一師傳主任省三師楊校長省商高傅校長省五師姜校長省一帶岳主任張校長省八師趙校長省女職韓校長省六師馬校長省三小唐校長映畫員宣撫班市原張委員會菊井權宣撫班新美斐協和會山崎劉教育廳若山花係員程關王徐原范李(向)張李(廷)朱

四、講演會順序

(一)開會辭司會者

(二)皇帝詔書捧讀司會者(一同起立)

(三)國歌合唱參會一同

(四)講演講演者

(五)映畫映畫員

(六)皇帝陛下萬歲三唱司會者

(七)滿洲帝國萬歲三唱司會者

(八)大日本帝國萬歲三唱司會者

(九)閉會辭

小說 血愛

蘇德曼原著 成紹宗譯

七三

—謝謝你、他嚀聲說

她回到了她的原位、他們默住一聲不響、波萊有着犯了一個罪過之感、每分鐘的靜默似乎都在加重這個罪過一般、他想說話

—眞的、我方才問你什麼呢…哦!不錯!誰敎會你縫衣的?

她試想給她的針再穿上一根線、可是那小小的鋼針在她手指之間顫着、好像一根蘆葦被風搖動一般

—這是愛倫…牧師家的…她喘着答、我是說愛倫小姐、看着他一聽這個名字就驚躍了、他又胆怯的加說

—很好、他力自克制着說、你去睡罷

這天晚上、波萊同他自已大大的惡鬪了一場、如此眼睜睜地注視着這個無恥女子他不汚辱了他的愛的人兒?這種偷々摸々的愛撫不也汚辱了他自己?他決定武裝起來對付這種肉的弱點、決定重新去找安寧與和平、他給愛倫寫了一封長的情書、求她同他分受生之悲哀與歡喜—按照他們從前一同定下的偕老之計、每寫一行他的憂慮就減少一點、當他信寫完了、他的靈魂就也好像從一種無限重的重壓下解脫出來了、翌日他冷然向南尼說道

—你願意把這封信暗地送給愛倫小姐嗎?

她驚異的看了他、接着低着頭兒、她答

—是、主人

—可是、如果村裏那些惡徒抓住你呢?

—巳!…這些傢伙!我要嘲弄他們!她輕蔑的聳了聳肩說

半晌之後、他看見她同一枝箭似的穿過他的窗子、消失在濃霧之中

一點鐘一點鐘的過去了、她還沒有回來、他開始害怕了、而自責了、爲了滿足他的私心、他會把她送到死地

末了、近半夜時門才響了一南尼現了出來、信還執在手裏、她的牙齒格格響着、的臉兒冷得發靑、波萊讓她坐在火傍、給了她一點的西班牙酒、於是、她才能够說話

—我在(她)、屋門前的雪地上一直睡到現在不能進去(她)、已熄了她房間裏的燈、於是、我回來了、你不要怪我、主人、明天我要再去、我會成功

她說得對

同前夜一樣氣急敗壞、可是眼裏却閃着快樂之光的、她在早晨十點鐘的時候走進了他的房間、勝利地向他伸着她那雙空手

—上帝是應當贊美的!他想、我不會再遣她去第三次了

她開始帶着一種快樂的熱忱述說他的故事了、蘇丹那條老狗重新認識了她、爲了謹愼起見、她曾給牠帶去一塊大糖、接着她就蹲在門邊由鎖孔裏張着

—那大食櫥恰在走廊裏面、愛倫小姐來找麵粉、咖啡、預備翌日…我看見她在距我三步遠之處、一線陽光底下……

他深深地歎息了—幸福的女子喲!她是親眼看見了她!

—我輕輕輕輕地開了門她繼續說、我喊「愛倫小姐愛倫小姐」!她一見我她就叫了一聲、她手裏的一個包裹也落下了…「愛倫、我向她說、我不會傷害你的、這兒有一封波萊子爵的信…」於是、她很厲害地顫着的把信拿在手裏、然後一掌把我推到門外、使我沒有說一句話的工夫……天呀!雖然我是被人家虐待慣了的、可是這回、我是拿着你的一封信!

他把他的臉孔藏在手裏、愛倫的態度使他不安…或者、不給她遣這個無恥女子去、遣她這個髫○時的老友去要好點罷?或者、那個聖潔的心一見這個賤婦就起了惡感罷?……

從此以後、南尼每天總要到吊橋上去跑幾次、去看那釘在吊橋上的信箱裏面有不有愛倫的復書

可是信箱永是空空

波萊、已經鎭靜一點的波萊、立刻又被他的怪僻的憂鬱的老脾氣攫住了、他的驕傲雖是不能忍受他的愛人的冷淡、可是懷疑却已能够成立、愛倫捨棄了他、不願分受他的孤寂生活、悠永的、悲哀的、單調的日一子天一天在憂愁與期待之中過去了、接着、時間平靜了一點這種可怕的憂煩、他漸漸漸漸的重新找到了和平與鎭靜

他重新浸沉到了他的紙堆裏面、細細搜導他父親的無罪證據、他找到了一些寫給熱心的普魯士愛國志士的信又有一些人家却又把他尊做波蘭自由的一根支柱、這一切無非是些用以克服他父親的最遲疑的漂亮句子、可是怎能把牠們發表出來呢?一經公布不又要給斯南登子爵一個第二度的恥辱嗎?在這種眞理的苦苦搜尋中、唯一的休息時間只是晚上、南尼的出現給他換了思路的時候、她一坐到他對面、他就會感到一種包含着不安與舒服的成分的異樣感覺、有時在她到來之前、當他聽見她廚房裏面來往着時、一種無理的恐佈使他面色發白、使他渴想大喊、一留在外面:不要進來!可是、當她進房時他就又會發聲滿意的歎息

—孤獨使我希望她來作伴、他常常這樣的想着、至少、這是一個人面……

本社啓事

逕啓者茲委任康豐年君爲金井代派處長嗣後各界如有訂閱報章或刊登廣告者希與康君接洽可也此佈

本社啓事

逕啓者茲委任辛國昌君爲柞木台鎭代派處記者嗣後各界如有訂閱報章或刊登廣告者希與辛君接洽可也此佈

本社啓事

逕啓者茲委任王樹勳君爲柞木台鎭代派處長嗣後各界如有訂閱報章或刊登廣告者希與王君接洽可也此佈

本社啓事

逕啓者本報下九台分社記者林仲涵君現已辭職嗣後各界如有訂閱報章或刊登廣告者請與分社孫君接洽可也此佈

本社啓事

逕啓者茲委任馬獻龍君爲大石橋分社記者嗣後各界如有訂閱報章或刊登廣告者希與馬君接洽可也此佈

齒科、矯正、口腔、外科、 岡本齒科醫院

大連市西通十一 小島ビル鄰

招募第三次日本國産業視察團員

◎時期 出發……四月三日由奉天 歸期……四月二十三日到奉天 櫻花盛開之期

◎費用 金壹百二十五元也一切之費用包含在內

◎報名期 三月卅一日爲限、人員卒人、機會以極底廉之費用且待遇從優於最短期間內即能介紹日本一般之産業及名勝地視察之遊覽

◎主要視察各處 京城、下關、嚴島、大阪、京都、江之島、鎌倉、橫濱、東京、日光、神戶別府、門司、其他附近遊覽

◎報名處 主辦 日滿旅行協會 大連市聖德街五丁目二四番地 援後 日本國際觀光局 各處分局 盛京時報社 各處分社

倘欲詳細日程表報名單函索即寄

瀋陽有聲電影院

三月十一日至十四日……星期日至星期三

△天一影片公司出品、全套片上發音對話中國片

陳玉梅 一九三三年主演有聲片三部曲之一 「生機」「掙扎」「吉地」

故事的偉大、陳義的超俗、表演的動人、背景的壯麗、發音的淸晰、光線的充足、都打破已往其他一切影片!

吉地

◎片裏有上海名閨 張小姐(情商)「霸王別姬」 樊小姐(客串)「懷都關」

◎本片演員 葉秋心 張振鐸(串演)「梅龍鎭」 都頡取最精華的一段

「吉地」是給迷信左青龍右白虎福子綿孫的當頭棒!「吉地」是給紈袴子敗家兒財迷家愚蠢人的大教訓!

新世界有聲電影院

陽曆三月十二號起映三天

轟動南北驚人巨片主演楊耐梅紫羅蘭宣景琳蔣耐芳

全部有聲 最後之愛

下期准映武俠鬪法四集江湖廿四俠神出鬼沒再期准映五集江湖廿四俠

歡迎 小友 — 已出版六期 每星期日出版 每册定價六分

是兒童文藝的集團、小朋友快樂的園地!

定價低廉 印刷精良 兒童唯一的新讀物

內容:

小說……專載長短篇故事和神話童話

文藝……刊登小朋友的創作

今古談……講一些古今名人的軼聞趣事

故事……能使兒童笑顔常開

科學、衛生、常識、遊記、笑話、謎語、和精美滑稽的挿圖

此外有新穎的組字畫、長篇小說等

兒童讀了、可以引起讀書的興趣

家長讀了、可以補助家庭教育的不足

小學教師讀了、可以作教材上的參考

失學青年讀了、可以增長許多的學識

投稿……報酬極優

代售……凡個人、學校、商店均可、每册只收五分、不加郵費、書欵月終結清、不要保證

預定 半年二十六期、一元五角 全年五十二期、二元九角 郵費每期本埠半分 外埠一分

新京東站南區二號 小友社啓

感謝博愛孟葉兩院長

鄙人素患鼠瘡久患治癒嗣經博愛孟天成院長暨葉英生分院長妙手治療竟不數旬即告痊可感激之餘特此鳴謝

大連市常盤町 楊蕙清啓

大連協茂盛綢緞皮貨莊廣告

本號應時運到呢絨衣料花色奇麗大宗皮貨亦皆到齊種類繁多不及備載化粧物品寰球雜貨猶甚齊全各界應需應有盡有定價劃一格外低廉並備禮券餽送甚便惠顧諸君倘希駕臨是荷

地址浪速町五十番地電話長五四五三二番 長四六三八八番

分號協茂東綢緞莊 奥町五十四番地 電話四九八八 五○四七番

政海津梁

論鄭總理孝胥

鄭孝胥之爲人、其守仁重義、足使後世矜式者、爲道多矣、大賦之聰明、及習性之相近、使彼成一偉大之詩人、及最高價値之美術家、彼爲一忠君者、同時又爲一革命者、爲一哲學家、同時又爲一行政家、具此四種特性、乃成今日舉世屬目之人物

根本言之、鄭孝胥者、道所謂君子人也、道義之氣、溢於眉宇、彼深信以身作則之成效、遠勝於空洞之訓條、是以彼關於個人之修養、至爲嚴格、彼所具勇毅之氣、與彼之年歲背道而馳、蓋此七十三歲之高齡、常人均傾於委卸責任、以圖安逸、斷不欲毅然擔任一新建國家總理之重任、而冒此無窮之艱險也、若就其親信之人、詢以鄭孝胥所具之品格、何者最足爲人重視、則必曰、其勇於從公之態度、迥非常人所可及也、是以當今之世、具此高齡、而其德性足與鄭公媲美者鮮矣

彼爲唯心論者、復爲治事之能人、語言犀利爽朗、對外交之經驗、亦極宏富、滿洲國在此偉大之過程中、如能有所成就、吾人應知有賴於鄭孝胥之貢獻者不在少數也

身居一國務總理之重任、同時而又富有詩才者、鄭孝胥殆爲第一人、所謂詩者、非偶然成章之謂也、鄭公之詩、在質上言、固一時無兩、而在量上言、又極爲豐富、此其所以難能也、其已刊之詩文集在中國文學界中、藉藉有名、疑難之理解、高深之意義、均爲此如花如椽之筆、曲曲傳出、近代之作家均推量其文集、爲第一流作家之成績、蓋非特其文字之優美、哲學之高深、與說理之透闢、足當此而無愧、而其思想之新穎、往往能知機於未形、更非普通文人所可企及、蓋眞正之詩人、其思想固應爲近代潮流之先導、鄭之所以爲鄭、蓋在此耳

彼之哲理、直可名爲彼之宗教、此滿洲國之總理、蓋爲孔子之忠實信徒、非但講守孔子之遺訓、且更從而光大之、引伸之、力倡救世之論、蓋即今日中日學者、所聞之王道是也、王道二字之義、殆即所謂爲王之道是也、其精義、非片言所能盡、簡言之、蓋可名之爲中國古先聖人道義之精華、其主要之點、可括之爲事事以公衆之利益爲先、而個人之利益在後、鄭總理之王道主張、非標新立異、特爲適應此新國家之外交工具而創也、其所由來、蓋如上文所謂之至爲古遠、其下爲擇述滿洲國成立以前、鄭公所著之王道要義中意見數點、閱者觀之、可見一斑

當世列國、因恐落於人後、乃紛紛養成國民之愛國思想、及極力從事軍國民之教育、豈知愛國之宗旨、即爲仇外之對象、軍國民之資格、即爲備戰之先聲、此皆建威圖覇之策、而世界戰禍、因此即易釀成矣、充其大害、不至於破壞治安、戕滅人類不止、蓋以科學之發達、更足以增野心者之兇焰、軍械之精、暴力之大、戰事未決、而道德及物質已立竭矣、王道乃今日起死回生之良藥、而足世界於和平之域者也、王道以博愛爲主、力屏自大之心、及偏狹之愛國思想、其基本事業、爲克己復禮、是以王道者、乃內聖外王之學、蓋在於人已之間、而已、求之於人、無終止境、不如返而求諸已

此即新國家總理所抱之高政策、而且夕孜孜以求達其目的者也

近年以來、美術嗜好四字、對於稍近美術之出品、或稍喜美術作品之人、均自命足當此四字而無愧、然究竟能名副其實者、恐不多見、惟鄭總理則確屬具有此種嗜好、且逐日工作不輟、而克躋巍然居於首席地位之人也、蓋彼實爲近代最大之書家

在西方人士之心目中、善書者、不過爲一種普通之成就而已、在中國、則書家實躋於大美術家之列、蓋中國綜錯奧妙之字體、非具有卓越之天才、靈敏之手腕、及深刻之功候、斷難卓然成家、而如鄭總理之包羅萬象、對於數千年來、古今各體、無不精妙、且又能神而化之者、益屬少見、吾人試觀善畫者爲數之多、善書者、爲數之少、更足證書家之難成、蓋總理更確信書法、能涵養性情、是以其寫字之功、寒暑無輟、其所作之詩、亦係親自書成、一篇之出、實可謂心靈手三者之結品、其名貴概可想見、是以華人之卷軸、對聯、或格言詩句、凡屬鄭公所書、收藏家無不競相寶藏維致、惟恐不及、當代人士、其書法能爲人所重者、當無過鄭孝胥矣

彼爲一忠君之人、無論皇室之盛衰、其忠愛之忱、迄不稍變、在前清時代、已上躋高位、其官階如今日一省之最高長官、清朝遜位、即隨君出亡、工作未因之稍懈、復犧牲一切名利、出其畢生所學爲遜帝講誦、自少而冠、而壯、亘三十年如一日、遜清官制、帝師之位、高崇無上、鄭氏與清室關係之深、負責之重、於此可見、君臣之間、極爲乳水、鄭氏之忠誠、更久而彌篤、鄭氏更深信能國民安樂、則統治者之心靈、始得安慰

當三民主義盛倡之時、中國人士、均目之爲救國良方、群起而從、此不徹底之謬說、清室之勢益孤、而鄭公乃與其極少數之同道、力衛遜帝、受天下詬病、屹然不移其志、今則中國已飽受三民主義之賜、而鄭氏之忠堅、乃益爲人所重

然鄭氏者、蓋又爲一革命家、蓋惟具有革命家之眼光及勇概、始敢在前清慈禧后及光緒帝之前、力主維新、及採行君主立憲制也、瞭然於當時之情勢、洞察將來之變遷、因秉大勇以擔當一切、爲鄭氏特質、賴鄭氏所具之忠君思想、及革命精神、滿洲國始獲卓然成立、而奉其故主於新國之首、鄭氏數十年來、理想之計劃、今乃得試驗之地、且執政溥儀氏、亦嘗屢稱、今日就滿洲國執政之位、不過係嘗試性質、而其左右之人、復興皇朝之運動、亦未嘗有所隱蔽、於此可見鄭氏之理想、今日祇實現其一部、其福國利民之大政、正方與而未艾也

鄭氏當五十年前、即力主建築鐵路、及採取西方物質文明之助力、以啓發國內之富源、年來喧傳之葫蘆島大港計劃、即爲鄭氏當年力倡之事也

此滿洲國第一任總理、其人格之高尚、德性之端凝、於其面貌及舉止上、一望而知、其最易令人感覺者、則爲無論當如何忙冗之際、從不失禮、此非特修養有素、能致其然、蓋其禮讓之態度、發於中、斯行於外、純然係對於全人類有敬愛之心、故有此靄然之禮貌、迥非世俗之以僞面具對人者、所能比擬也

凡知鄭氏爲人者、偶及其生平、輒推崇不能自已、其所感人者深矣、如中國本部之政府、有若鄭氏其人者、總攬大政、其結果必勝於今日混亂崩離之狀萬萬、可斷言也(譯自英文滿報)

時評

教廳組織宣講

(知非)

△往昔帝政時代、食德服疇的人們、都是不識不知、順帝之則、自從國內多事後、世道人心、因之大變特變起來、二十餘年的光景、鬧得不堪言說、究竟這個原因到底在何處呢、要說是因爲變法維新、話未說完、恐怕就有人罵我完固不化、所以要說又不敢說、止是看之就是了、

△現在滿洲國的大皇帝、已竟登極、所有的帝政、莫不件件實施、有了年歲的人民得逢日月重光、悲喜交集、以記者的心理想來、大概是不能免的、

△奉天教育廳、治掌教育、恐青年士庶、對於帝政王化、或有不了然的地方、於是組織了五班人、按着日期、各處去巡廻講演、若照這樣看起來、恢復舊日的狀況簡只的易於反掌、

△記者尤有所望、崇聖復古、王道決不能廢的、五經四書、至理俱在其內、管教育的人、苟能設法加於科學中、使學子非讀不可、增長學業、保全國粹、這眞是一舉兩得的事、如視爲無裨實用、從今後予欲無言、

如何解決孫軍問題

孫馬戰爭發動之初、吾人即認爲非孫馬本身問題、是中央有意解決孫殿英、果係孫馬本身問題、至容易解決、以力量言馬或不足阻孫、不難讓開條路、使孫過去兩下即亦無事、以政治言孫馬同屬中央將領、中央如何調處一紙命令、亦必迎刃而解、因爲事實不如是簡單戰局即於茲延長、中央有意解決孫軍亦愈形顯露

孫馬接觸之後、不聞中央對孫善後如何處置、但令孫退回登口以北聽候編遣、與令孫西開屯墾之令前後實矛盾、斯時前線已經接觸、一紙定令當不能生效、恐孫即遵令退回馬亦未必甘休、孫之處境實進退維谷、故不顧一切幷命西犯、中央處置孫軍實欠妥當、迨至戰事延長中央復免去孫本兼各職、命令晉綏各軍夾擊、實欲置孫死地、孫氏又不遵令下野、愈使中央騎虎難下、不得不大張撻伐矣、寧郊戰爭、據連日報載皆識孫軍業已不支、馬軍節節勝利、乃於此時蔣委員長親赴蘭州討孫、足徵以前之消息未必確實、假設孫軍已近消滅、此時蔣決不至飛蘭州指揮軍事、寧夏緊張、或已失守、皆爲容或有之事、倘不幸果有其他背景、戰事擴大、實爲中央不慎於始所致也

孫軍西開之始、中央即應爲孫留出道路、馬軍何得阻上、中央命令如不能使馬遵從、孫馬戰爭發生後、亦當派大員前往監督解決、處置孫軍善後、並非難事以一紙命令使孫軍退登口以北聽候縮編、微論退不容易、即得安然退至指定地點、前後無憑、進退失據、恐亦不免淘汰、孫謂「誰也不願上梁山」其語意可見一斑、孫氏現在是何情形無從判斷、總已上梁山、豈非中央迫入歧途歟、有極易解決之機會可能、而不解決擴大至如此地步、反勞蔣委員長親往督剿、勝之不武、殊爲失機也

蔣委員長果飛西北指揮軍事、援絕餉虧之孫軍當易解決、惟蔣氏親往指揮似不值得、解決窮困無依一枝孤軍、已有晉綏甘寧數省軍隊、比權量力、已綽有餘裕、豈必蔣氏親往、蔣既往矣、倘能馬到成功、指日盪平、猶不失中央威嚴、倘署生枝節、不能即刻平定、徒壯孫氏之威中央顏面亦無地自容、天下事未可預期、孫馬相持至今衆軍環攻之下、猶須蔣氏親往、以前勝負誰屬不難斷定今更有晉軍將及響應、川匪有聯絡消息、蔣親往而不能立即解決、雖欲尋其他和平方法亦不可能、勢非武力相拚到底不可、西北戰線延長目標擴大、殊有未妥、且剿匪軍事方在緊張、東北軍南調問題、尚未十分妥協、對孫軍處置若加以嚴苛、其他軍隊、未始不爲寒心、據昨日電訊、于學忠曾電京辭職、未始非因南調問題、然則蔣氏親出立即剿平孫軍、亦非上策、此時解決孫軍雖已武力發動、猶宜軍事政治並進、先令孫馬兩軍實行停戰、指定地點、保證其撤退不生問題、孫軍窮處漠北、只要有其駐足地決不至甘拚到底、懸崖勒馬、猶可及止、望中央善處之也

王道政治底國光人瑞 (四)

—節孝義烈之表彰—

△邢張氏 六十七歲、住一區前茶棚
△張劉氏 八十三歲、住七區郭家窰村
柏仁縣 一名
△宮李氏 五十八歲、住履康村
洮安縣
△朱李氏 六十七歲、住第七區二十六村腰崗屯
法庫縣 二名
△邱李氏、七十七歲、住馮貝堡
△劉覺羅氏 七十歲、住第四區興隆屯
海城縣 一名
△關劉氏 六十九歲、住第八區周正堡人
瞻榆縣 一名
△劉郭氏 五十八歲、住第六區鶴崗村
輯安縣 一名
△王于氏 六十七歲、住三區大羊岔
台安縣 二名
△杜符氏 六十二歲、住第六區五台子村杜三道
△運李氏 七十一歲、住第六區鴨子廠村副村康家窪子
新濱縣 四名
△張劉氏 六十三歲、住六區金斗峪村
△葉馮氏 五十九歲、住六區佟家庄子
△王秦氏 六十二歲、住六區同安溝村
△張宋氏 六十二歲、住六區佟家庄子
烈婦
岫巖縣
△孔王氏 三十歲、住五區燕窩溝村
寬甸縣
△薛張氏 二十一歲、住三區輪頂子村
新民縣
△王素娥 二十五歲、住西高台子
吉林省
寧安縣 孝子
△關桂田 四十二歲、住寧安縣城南江沿
△邱永慶 六十六歲、住西南距城八十里第三區屬界中馬河屯
蒙江縣 孝子
△劉慶餘 四十四歲、蒙江縣街
九臺縣 孝子
△趙叔九 四十一歲、第三區第一甲其塔木街
△張訶 五十三歲、第三區三甲上河灣鎭
永吉縣 孝女
△王敬蓮 七十三歲、住永吉縣二區孤家子屯
節婦
雙城縣 二名
△吳夏氏 六十一歲、住七區廂白二甲頭屯
△蘇張氏 六十五歲、住城內西南隅
寧安縣 七名
△吳關氏 七十九歲、城北南關路北關蘊詳宅內
△關伊氏 五十八歲、城西南關北蘊宅
△徐黃氏 六十四歲、第七區沙蘭鎭街路北現住城內北崗子
△黃劉氏 六十歲、第七區沙蘭鎭街西頭路南
△徐傅氏 六十八歲、城內電燈廠西胡同
△魏邱氏 六十三歲、城二道江沿
△關關氏 九十三歲、城西南關路北
扶餘縣 三名
△苗孫氏 五十四歲、住城內西北營子
△趙徐氏 七十一歲、住七區上河灣
△趙戴氏 五十八歲、住七區上河灣
農安縣 一名
△張李氏 六十六歲、住農安第六區呂家大屯
永吉縣 二名
△呂趙氏 六十一歲、住省城二分局隆安胡同五號
△楊劉氏 六十一歲、住永吉縣九區河南
磐石縣 二名
△柏劉氏 七十歲、住火燒溝
△王孫氏 六十七歲、住縣城內
九臺縣 五名
△趙成氏 六十一歲、第三區第一甲其塔木街
△王張氏 六十八歲、第二區楊木林子
△李呂氏 五十七歲、北崗子
△呂王氏 六十歲、第三區紅朶溝屯
△姜于氏 五十九歲、三區三甲上河灣鎭
烈婦
寧安縣 二名
△林長氏 二十八歲、任縣城北三里餘騷達溝
△徐劉氏 二十歲、住縣增興火磨後院
扶餘縣 一名
△孟李氏 二十八歲、住永寧鎭俗名五家站
吉林省 義僕
寧安縣
△吳浩 七十歲、住陶來招屬吳家站
△胡李氏 六十二歲、住南江沿隆宅
黑龍江省 孝子
慶城縣
△王占河 五十五歲、住慶城南街
木蘭縣
△閻賓廷 四十歲、奉天省昌圖縣
嫩江縣
△陳海芳 三十二歲、住嫩江縣塔溪鄉
△楊丹秋 四十八歲、住嫩江縣街
△王會忱 三十五歲、住嫩江縣五家子
△丁鴻財 三十七歲、住青岡縣
節婦
康平縣 一名
△鄭李氏 七十二歲、住康平縣五區哈拉沁屯
通河縣 一名

(未完)

君患肝火否 我有潤腸丸

肝火中燒、最易激怒、世人往往因小不忍而亂大謀者、由於憤怒、實由於肝火

君有肝火否、盍服第威德潤腸丸以平之、藥料完全植物質、毫無刺激作用、日服二粒、肝氣不作、祝君前途更多勝利

價格低廉祇售兩角

第威德 潤腸丸

各大藥房均有出售

固形淺田飴 (一名淺田硬糖) (美麗罐裝)

固形淺田飴

旅行、遠足、觀劇、演說、音樂家、運動家、事務家等群集雜踏時、用之能保護咽喉清亮、預防呼吸病、尤爲甘味芳香、萬人皆嗜之携帶藥也

定價 自金票貳拾錢至貳圓不等

淺田飴 (一名淺田軟糖)

本劑乃漢方之醫聖贈從四位淺田宗伯先生、服務宮中時調進處方

於左記諸病有特効

專治一切痰咳 感冒 百日咳 哮喘 肺病 氣管支加答兒 病後衰弱 產前產後 虛弱者之補血

各埠藥舖均有出售

經理批發
大連 日本賣藥會社
奉天 日本賣藥會社
同 佐藤廣濟堂
同 井上誠昌堂

總行 東京大阪 堀內伊太郎

劉金波君之女公子玉照

如何保障小孩免受傷風

舊式父母是主張多穿衣服少令出外而新式父母則主張少穿衣服多令出外究竟何者爲宜日苟處理得當兩者均佳苟操之太過兩者均有危險最安全最可靠之保障還是不時給服嬰孩自已藥片使其內臟潔淨康強因爲內臟壯強病菌不易立足若小孩已患傷風投以此片亦可使風邪速散免嚴重結果之發生河北天津大福公司劉君金波來書云「小女榮姊因感風寒咳嗽痰喘腹瀉喉間作響有似痰厥鄙人立投以嬰孩自已藥片諸症旋即盡退爰謹書此以伸謝悃焉嬰孩自已藥片味美性和效大爲治療小兒腸胃出牙各症之專品各藥房皆有出售或向上海江西路四五一號韋廉士醫生藥局購備每瓶七角六瓶三元五角郵費不收一切信件可由奉天和記洋行轉上海韋廉士醫生藥局

萬有錦囊

孀婦登台
當衆懸樑斃命後 方配稱烈婦
自殺先拿衆恭敬禮拜 福建省迷信慘劇

天下奇奇怪々迷信的事、無知識的人容易上當、譬如聽說某處的薩靈驗、就有許多有錢的人出錢、無錢的人用心念經叩頭、去求保佑、終沒有聽見拿自已身體自殺、去也求福的、民國四年、記者在福建馬尾作客、有一天忽見街上走路的人、往々多往了許多、並有人一邊走、一邊叫說、大家不到下陽去看烈婦麼、當時就有不少的人在江邊雇船、向下陽去、記者見了之後、覺得很是奇怪心想烈婦者是貞節烈性的婦人、怎麽可以叫大家隨便去看、就使許大家看、亦不過是一位普通的婦人罷了、有何可看的呢、何以這位烈婦能風動一時、使各鄉各地的人、聞他的名、都爭先恐後不怕辛苦、花錢從老遠的地方去看他、想必有什麽特別的相貌、或是格外漂亮、也許有的、記者不知不覺、也隨大家坐船、向下陽進發、過了一點多鐘、就到了下陽那時正在初冬的時候、鄉間的稻田、早已收割乾淨、只見村外稻田中央、搭有很粗劣的一個木造高臺、台上周圍只有四條柱子、沒有板壁頂上橫梁好像田字形式、當中東西橫梁上掛了紅綠綢帕各一條、每條大約有一丈五六尺長、一尺來寬、臺下人山人海、至少也有一萬五六千人、彼此唧唧咕咕、因不懂福建話、不知他們說些什麽、不大時候、看見村裏有一家人家、擡出來一乘神轎、當中坐了一位身穿鳳冠霞佩年紀大約三十二三歲的婦人手捧木主、面前安了一個大香爐、轎的兩邊、有中年男女四人、扶住轎槓、直奔相隔不多遠的一個家廟裏去進廟之後、由兩邊扶轎的男女四人、把轎內香爐木主拿出來、安放廟中神櫃上、即刻用轎內將轎內的人擡向稻田高台那邊去、這個時候、扶轎的四個人、在轎前飛跑、先去到了台下、遂即懸梯上台、並帶上去四方高棹、並椅子各一張、棹上擺了許多酒菜、擺好了時候、神轎也到了、那婦人上台、四人向他行禮、又拿一碗清水給那婦人、婦人拿水向四面亂灑、口中又唧々咕々念有詞酒完以後、就在上面椅上坐下、台上四人又向那婦人行禮、敬酒勸菜、禮畢、即把酒菜撤去、拿那椅子擱在棹上、一男人上去、把棹上所掛的紅綠綢帕、搓的同繩子一樣、那婦人即上了棹上的椅子上面、接過綢繩、叩在自已頸上、叩妥了之後用兩脚把椅子蹬去、臨空懸掛、這時候台下看熱鬧的人、都向那婦人拜跪、不到十分鐘左右、那婦人就斷了氣、台上男人把他放下、坐在椅上、擡回家去、後來我問別人、到底是怎麽一回事、為什麽要搭起高臺、在大衆面前懸樑自殺、那人說這是福建一種奇怪迷信的風俗、因那婦人是個寡婦、家中頗有財產、男人死了、沒有兒子、招了一個螟蛉子、那親房叔伯、不肯允從、隨便招外人過繼、那婦人心中不甘、就去作烈婦、福建舊俗說婦婦作了烈婦、死後可以升天作天后娘々、孀婦若決意作烈婦、臨自殺以前幾天、夫家剩下來的財產、可以任那婦人隨意變賣、備辦酒席、請附近各鄉各鎮的人來吃、吃了可以代他宣傳節烈的聲名、這是最有名譽的事、即使一頓酒席、把他丈夫剩下來的財產、花的乾乾淨淨、親房叔伯也是啞叭吃黃連、說不出苦來、並且非但把他自已財產花了個甘盡拉倒、甚且烈婦死後、親族又必須另外湊錢、代他豎起節烈牌坊、使他的芳名永久流傳、倘不代他豎起牌坊、那烈婦的娘家、無論怎麽、亦是不肯甘休罷了、記者因此事太為稀奇、且係目睹、故不嫌詞費、而詳記之、以饗閱者諸君聊作酒後茶餘談噱資耳

每值深夜輒聞
沿街怪吼聲
窃窺杳無一物 究竟鬼歟人歟

綏中縣城西南三區轄境、荒地村、西臺屯等處、忽於三月一日至七日、每當夜靜更深之際、未審何物作怪、覺沿街輙叫、或哼哼哈哈、或疾吼、怪嚎、此種最奇怪之聲、不絕於耳、直至三小時方息、寢寂無聲、有好事者暗出窃窺、則杳無所見、而該村內婦女孺子、大為驚慌、多有不敢安枕之憂、究屬何物作怪、令人殊難揣測、此項奇聞、係經友人袁君親往該村偵詢得來、特誌之以供學術宏富者、加以研究

日本新發明栽培
石垣苺方法
利用太陽熱之原理

栽培石垣苺、日本最近從新發明一種極巧妙方法、就是利用大陽幅射熱、可建極小丸石之石垣、吸收此太陽熱度後、長久保存其溫熱性、俾其石垣中栽培之石苺、得以逐漸增大、此種原理、就是促進石垣中之石苺成熟、乃為全世界再無如此增長石苺之極妙方法、如現今日本清水市駒越起、增長之蛇塚就是沿靜岡街道、直至久能村一帶、並大谷村之一部分共有日本里二里、低處近於海濱沙地、高處則與山頂相近、均皆建築此種石垣、每年所栽培之石垣苺、誠獲一極美滿之收獲、其面積不過七八十町步寬廣、每年產額能在五六十萬元、

從前栽培石垣之石苺方法、僅知在前為海濱之近所谷川起、採取直徑五六寸之丸石三個、或四個、堆成於其石縫之際隙、栽種苺苗、令其成長、自大正十四年起、始試換用代替石質之鐵筋板、功效最為偉大、至今日竟全部利用鐵筋板矣、至於石垣有築自平地者、亦有自傾斜地建築者、不過自傾斜地建築者、其形勢緩平、易於作盛土等之勞苦工作、對於土地面積亦極經濟、若自平地建築、勢必前後均須作成如山坡之形像、究不如自傾斜地建築者佳良、蓋因自平地建築、一町步地方、只能建築二段石垣、若自傾斜地建築、一町步地方、能建築三段石垣、石垣之配置、約七十度建成斜面四尺長、則自七十尺起、至九十尺止、為合宜、至於肥料雖為必要之物、當於建築之先、須選基肥之地、為根本原則云、（寫真為重量六十四瓦之石垣苺）

意首相慕沙里尼
自述的要旨
與福爾里省警察所記述的慕沙里尼

慕沙里尼！好一個鼎鼎的大名、凡世界上稍稍讀過書看報、以及歡喜做做政治運動、或聽々政治談話的人、差不多沒有一個不知道意大利國首相、棒喝團的黑衣領袖慕沙里尼、慕沙里尼！好一個赫赫的偉人！如此說來、宜乎大家、對於慕沙里尼的來歷和性行、總有相當的認識、這卻未必盡然、因為社會上所最行的事項、猶之科學上所最習用的名詞、一般人每々都不大了解─簡直可說是不大注意他的原理和定義、這似是人類心理一種頗堪奇異的現象、作者亦何嘗認識慕沙里尼？但從前時時刻刻秘密監視慕沙里尼至十年之久的福爾里省（Forli）在意大利北部、人口二十八萬、省城的名稱、也就叫福爾里人口三萬一千）的警察和現在當朝一品、威風凜凜的那位慕沙里尼自已、總不能說不有相當的認識、近日各報羅馬來電、豈不是說意大利的汎繫黨於去年十月三十日舉行勝利五週年的紀念嗎？在史實上雖然慕沙里尼率領了數十萬黑衫黨徒是於一九二八年的十月三十日星期一上午十一時、到羅馬的、他所組織的內閣是於同年十一月十六日在議會（以三百零六票對一百零六票）通過的、再過幾大議會便又答應他七個月的預算和賦予他一年的全權─所以照算、到一九三三年的十月三十日只是四週年而非五週年、但這於本題沒有什麽關係也許五週年是根據別的事實計算的、不過我們趁此機會找此材料、來看看慕沙里尼到底是怎樣一種的人物、以作為意大利汎繫黨勝利四週年或五週年紀念會的賀儀、想慕沙里尼或不致看不起的一定謙拒嗎？

×自述×

不外兩種方法、一是口頭、二是文字、作者對於這二方面所找到慕氏自述的材料、頗為不少、茲就中最扼要的、最有關係的摘錄幾條於後

一九二九年夏間意大利的為混亂、七月十九日下議院開會、在嚴重緊張的空氣中忽然站起一人、就席發言、（因意國議會是不設講壇的）身材中等、頭大而堅實、額甚開、作穹窿形、而闊、鼻隆而曲、兩目深入、顎骨前伸、似向敵人挑戰的樣子、─假使某戲館或影戲公司請此人扮個拿破崙、一定非常肖妙、這就是沙里尼、氏講了一片憤激而又威脅的話之後、他的結論、是說「凡與棒喝主義為難的、棒喝主義必加以最後的解決他到底要做一個合法的黨還是叛亂的黨、不久便可明白表示、在全國之內、他有很多組織精密、紀律嚴明的勢力、如果從這次政潮中、不幸而產出一個反棒喝的政府、請大家記着、我們決必以最大的毅力、百折不撓的去實行叛抗」─過了數小時、當時內閣總理法克太、就此辭職政潮延長、人心浮動、社會黨又乘機於八月一日宣布總罷工形勢更加吃緊（未完）

中國古今
繪畫展覽會
在德國佛朗克孚開幕 中德要人多參與

德國佛朗克孚城訊、中國古今繪畫展覽會、由中國畫家徐悲鴻舉辦、三月四日在德國佛朗克孚城斯帶特爾博物院開幕、中國公使劉崇傑及黑森那校省省長、前黑森那大公意王之婿黑森親王皆參預開幕典禮、禮畢舉行宴會但因星期日、係國社黨所定全國節食之日、故終席僅有一看、劉崇傑發表簡短演說、謂二十年來中德邦交愈益密切、並謂德國所定全國節食制度、殊可欽佩、業於本日向中國政府電陳此情矣云

摘述世界人類
智識演進
幾庄冒萬險之
北極探險故事（一）

人類眞是不可思議、自穴居野處的時候起、逐漸發明、逐漸創造、逐漸探發、遂有今日的世界、到現在、有無線電攝影、有思想機器、射過大霧的光、水做的煤氣、售物機器、閃電照相機、捉賊不用人駕駛的車、無形的電影活動器具、諸如此類、已足驚人、但還有甚於此者如量度道路高低的機器、紀錄肇禍事件性質的機器、直接由電報排成新聞的機器、掌管下麻醉藥的機器、電話接線的機器、以及播士敏土量十萬分之一吋、使火結冰、修理破機、聽得見光、看得見聲音的機器、人類的紊衍一日不絕、科學進步的前途終未有艾

欲將人類知識演進的情形一一概述、實在無從着筆、無已、擇取地理、天文空間、陸上四部份、然而範圍仍不太廣、故再加縮小、地理取北極的探險、天文取星體的發現、空間取飛機的演化、陸上取火車的進步─以為全般知識的代表、取材的標準、多以最近引起世人注意的為主、採取的材料不祗得自一人、故不能一一遍註、於此誌明、示不掠美、各則性質迥異、自難樣樣皆精、遺辭行文、當然錯語是不能免的

北極的征服經過

十九世紀將完的前三年、一八九七年七月十一日有安特雷氏帶了兩個同伴、乘輕氣球出發作北極探險、自是而後、魚沉雁杳、毫無聲息、世人也淡焉忘之、不料過了三十三年、在現今不久之前竟發現安氏和其同伴的屍身、報紙傳播、不但安氏重又引起社會的注意、連前前後後對於北極的探險經過、無論成功或失敗、都又成了一般人的談助

哈特生─一頁慘史

英王詹姆斯一世登位的第四年─一六○七哈特生乘大船「希望號」出發、欲發現北極的所在、但是這一次他毫無所得、祗看見無數鯨魚、創下鯨魚營業的始基、兩年後、再度出航、結果發現麻哈眷島、到一六一一年、由倫敦乘「發現號」作第四次大舉、目的在尋覓一條途徑、能以達到西半球的大洋、出發之時、適在春末、氣候寒冽、大霧彌漫、又為雪冰所阻、迫得困守荒島歷一年有零、到坚冰浴化重又登船、可是他的水手已起了變心、他們把他父子及幾個病水手推入一隻小船、備下兩天的粮食、割斷牽繩任其漂蕩海上、其中的一人雖曾極力阻止、終究寡不敵衆、眼望小船為海波激蕩不知所終、事後雖曾有人出發救援、終無所得、而害他的那班亂黨則由法律制裁、下於牢獄、這是北極探險的第一章慘史

佛蘭克林─一去不返

以後兩百年間、無人再提探險的事、一八一八年、曾參加拿破崙戰役的少年英雄佛蘭克林同了布程氏聯袂出發、此行用了兩隻船、因一隻中途失事、故無所得而回、翌年、佛氏又率領「太子號」去替政府探察北美海岸、歷時四年、陷於冰大雪地之中、挨飢受餓、屢瀕於危、最後印第安人之力、得慶生還、計水陸程途、共達五五五〇英里（歸來以功封爵）過了二十年、佛氏雄心未死、又向北出發一次、這一次是想替英國找出通印度的西北道、當時海軍大將某對他說：「爵士啊、你不是已經六十歲了嗎？」他答道：「一沒有、纔五十九哩」這樣的精神、眞是老當益壯、於是他於一八四五年、率船二艘、偕船員百廿九人揚帆出發、一去兩年、毫無信息（未完）

懷孕數年之
鄉婦產生一群小龜
綏中縣發生奇怪事實

綏中縣訊、昨據來城之農人談、謂王八河子沿、某屯有住戶費姓者、農家子也、幼娶某姓婦為妻、過門數載、感情不惡、於數年身懷六甲、直至近日方產生、詳細視之、則一群小龜、產婦當即昏絕、尋及小龜一隻亦不見、據鄰近村民云、此婦乃大生麗質、引動元神、與之肉體戀愛、故而產生此一群小龜云

科別 高級科 專修科 續招五十名 報名自三月五日起開始報名

奉天日語學院招生

入學 三月十五日以前隨時入學

另有詳細簡章函索附郵票二分（函交總校）

校址 總校奉天大南關小什街 東分校奉天大北邊門外無綫電台前

最合理想的地鋪

東洋リノリユーム（油漆布）

TOYO LINOLEUM MFG. CO. LTD.

尤適旅館。應接房。洋屋。澡堂脫衣房。其他一般住宅之門廊。客廳。厨房。步廊等之鋪用。

各埠室內裝飾店。地氈鋪。家具鋪。均有代售。請就近接洽為荷。

目錄免費奉送

東洋リノリユーム株式會社（里諾利武母）

營業所 大阪市東區瓦町二丁目山口ビル 電話本局二〇六〇・三九一〇番

工場 兵庫縣川邊郡伊丹町 電話伊丹一・六九番

分店 東京市京橋區銀座四丁目山口ビル 電話京橋二五六四番

株式會社 滿洲銀行

大連市伊勢町六十九番地 電話代表四一二一番 振替大連三〇三番

資本金一千萬圓 頭取 村井啓太郎

支店所在地

金州、普蘭店、皮子窩、鞍山、奉天小西關、開原、公主嶺、范家屯、長春、吉林、撫順、本溪湖、安東、興隆街

清補妙品 百齡機 男女老幼 四時宜服 有意想不到之效力

純淨及含幾怪 補力多 療肺治咳 壯補全身 功效偉大 一服即知

得之則生 生丹 辟瘟防疫 起死回生 家居必備 旅行必携

九福乳白魚肝油 味美無腥 世界獨一 滋養豐富 優良製劑

上海白克路 九福公司總發行

東三省總經理奉天鼓樓南

五洲大藥房

自動電話四三七六

學生欄

帝政樹立後文教部 確定新教方針
另行編纂各種之教科書籍 各校懸聖像以與尊皇觀念

滿洲國文教部乘帝政樹立的機會、擬努力育成第二國民、以確立新文教方針、遂實行以下之各計劃、

一、對於各種教科書另行大編纂、期使一般兒童有明瞭國體的觀念、

二、將皇帝御聖像、配布於各學校、使兒童均有尊崇皇帝之念、並於每朝舉行國旗揭揚式、合唱國歌使植有國家之觀念、

三、各地教員、分別開催講習、以期兒童教育方針、達於萬全、

各校已開學 入學者增多
年來國基鞏固 地方裕如所致

蓋平縣所屬各學校、均奉令於三月一日開學、刻已正式上課、惟年來國基鞏固、政治光明、地方日漸裕如、故學生入校者、驟見增多、各校大有人滿之患、當局如能擴而充之、教育前途當有無限發展也

奉天外人學校 召開談話會
假座省一師校

在奉天之外人學校、爲求相互連絡感情以達親睦起見、乃於十日正午假省立第一師範學校、召集外人各學校々長開催談話會

滿日聯教會 開催懇談會
參加會議者 約六十餘名

奉天滿日聯合教育會、於本月十一日午後三時起、假南滿中學堂內、開催懇談會、該會出席者、日本側有初等中等各校々長並醫大豫科主事、圖書館長、滿洲國側、有各教育關係者、等共約六十餘名參與會議云

軍官候補生 視察旅戰跡

奉天警備司令部、軍官候補生九十名、爲視察旅順關東州內日俄戰跡、由滿良將軍指揮之下、於十一日午後十時五十五分、由奉天出發赴旅、豫定旅程爲三日云

赴各地招考的 大同院委員 已由日返京

大同學院學生考試委員皆川人事處長、永井財政部關稅科長江藤民政部人事科長等一行、爲至各處考試新學生、乃於日前赴日本東京、仙臺京都、福岡、京城各處、考試新生、現已試驗完了、遂如九日午後七時半到新京之列車歸任、據皆川人事科長語云、本年投考大同學院者有五百多名、大體僅決定取錄四十九名、而今年的投考者、較去年度非常的向上、對於滿洲國如此非常的認識、實爲欣喜

日網球協會 派選手赴歐
布井決退選 挽留已無效

日本網球協會、於六日午後六時在協會事務所內開催、在京的新理事會、對於辭退網球選手之布井君、遂經勝田副會長以下百方奔走、結局欲該君出戰仍爲不可能、是以僅派遣佐藤西村、山岸藤倉四選手等一行、定於二十二日乘神戶出帆之箱根丸渡歐

日設中學校 滿生考中者
大連十餘名 撫順有三名

本年大連三個中學校、投考合格者現已發表、茲將各中學校國人投考合格者誌左
△大連一中 于淸濱、關本益、金奎贊、丁大龍、金在吉、
△大連二中 陳馨遠、張福基、
△大連中學 尹敬均、閻玉麟、韓毅松、
撫順中學校本屆新考中者九十五名中有國人三名鄭一甲、鄭得昌田仁轍等、

高女校舉行卒業 證書授與式
請各界要人臨塲參觀

新京頭道溝日本高等女學校、校長江部易開氏刻以本校第七班學生肄業期滿、預定於本月十五日午前十時、在西廣塲本學校舉行第七回生徒卒業證書授與式、屆時並請各界要人光臨參觀、茲將該學校第七班學生卒業證書授與式程序列下(一)國歌(二)奉讀勅諭(三)唱歌(奉答歌)(四)卒業證書授與(五)賞狀賞品授與(六)學校式辭(七)總裁告辭(八)來賓祝辭(九)在校學生代表送辭(十)卒業生代表答辭(十一)卒業生家長致謝詞(十二)歌唱

青島教局檢察 各校音樂教材

青訊本市教育局、現奉教部訓令、略以據音樂專校呈、以民族德性之培植、莫要於心理建設、心理建設端賴教育之提倡、音樂爲精神教育之鎖鑰、請通令各省市教育行政機關、分別檢查各校音樂教材、並取締社會上流之俗樂、淫詞淫曲、以利樂教等情前來、查各中小學校音樂教材、應取本部審定之教本、特令仰該局謹行督察所屬各校審愼選擇等因、關該局奉令後昨已轉飭所屬知照云

開學之始各校 擬開懇親會
童子軍聯合會 最近亦將組織

青訊本市各校擬借此開學之始、開懇親會一次、以聯絡學生家長、使知該生在校工作情況、並可令稍得印證、同時春季旅行、亦正在籌備中、大約於十五號前後即行分別舉行、又訊關於各校童子軍訓練、向無整個辦法、均由各校自立組織、最近有人建議組織全市童子軍聯合會以求集中云

實業學校學生 來連實地練習

日本鹿兒島實業學校學生十九名、由該校校師兒玉東一氏、率領之下、乘十日入港之香港丸來連、聞此次來連不但爲視察、且在校所得的知識來滿實地練習、據兒玉教師談稱、特選拔商工關係卒業學生十九名來連、在市內山城町、設置寄宿舍、以期就職於大連各商工業、將來並擬活動於滿洲國

農人的勞苦
（蓋平三江會私立啓明小學校四年生張百祐）

啊！農人苦得很咧、看他一天天在田裏作工不息、汗點兒像雨點一般往地下落、吃又吃不飽、穿又穿不暖、住又住不安、眞是太苦了、那些貪殘的官府、豪華奢侈的商人、住高樓、騎大馬、坐汽車、吃甘香的食品、穿美麗的綢緞、他們太享福了、他們那知農人的苦處、他只知他吃飽了喫就行、對於農人的生活、毫不知體恤、不但不體恤、還訕笑他壓迫他、說這樣爲俗的人、和牛馬有甚麼分別呢、話雖如此、國家如果沒有農人、田野荒蕪、百物不生了、他們那些官民還吃甚麼、甘香的食品、穿什麼美麗的衣服呢

圖書館開幕徵詩文啓
（潘澤霖）

蓋開西山典籍、東壁圖書、玉軸連雲、共識杜家之庫、牙籤壓架、同知曹氏之倉、此則劉俊書淫、杜預左癖、所以披檢方策、操拾詞章、而爲開福之淸新、參軍之俊逸也、我縣興學有年、育材之術、故成立圖書館、爲不容緩也、今教育局長某君、籌款購書、勒期成館、雖未及鄴侯之架、亦可比陸氏之廚、凡我青年有欲破萬卷涉百家、辨豹鼠注蟲魚者、皆得茹古含今、析疑發惑、以成淹貫博通之士、而明體達用之材矣、斯館之立不亦誠爲盛舉哉、茲訂於某月日行開幕禮、仰碩學鴻儒、詩伯文宗、出其鵝鷄奇才、運以麒麟健筆、碩米大作、能使圖采增光、賜到佳什自覺書香被也、此啓

勸友人升學
（復縣縣立第八小學校補習班學生李晏倫）

某某學兄惠鑒、自寒假分別以來、倏經兼旬、頗深悵念、昨得同學書、知兄賦閒家居、無所事事、吾想當青年的時候、光陰如金錢一樣的可貴、若忽忽悠悠、韶華轉瞬即去了、從前韓文公說、業精於勤、荒於嬉、凡事全是這樣、而求學更是這樣、大蓋求學最怕間斷、必定要日積而月累、溫故而知新、才可希望成就、觀古今之所謂偉人、成大事的人、沒有不由勤學而成就的、況且吾人對於國家社會、有無窮的責任、故求學的時候、必要有預備、循序漸進、不稍間斷、由小學而中學、由中學而大學、進一境則學問增一程、即能力加一級、豈不甚善嗎、若半途輟學、必不能精、不精則何以盡、對於社會國家的責任呢？吾兄是明達人、尚祈思之、本校今年立有補習班、學友多係舊識、課程採取中等、校地寬廣、教室皆表糊一新、校具應有盡有、兄來此求學何等的快樂、時不再來、機會勿失、專此敬頌春安
弟某々手啓

說國民之義務
（大連土佐町公學堂高一學生門殿玉）

爲國民者、宜愛其國、且應圖其國家的發展、如國家有戰爭的事情、就應死而敵以報國、商人亦應捐貲、以助軍餉、平時亦應求學問、以輸職業、皆所以愛其國啊、知此義、方無愧爲一國之國民、個人對於國家、要納稅、服從國家的法律、不可圖私利、要謀對於國家有利的事去作、如有子女、亦當教訓、這全是爲國民的義務了

給友報告病况書
（復縣張屯縣立小學校學生張會室）

某某好友
某日我接到你來的信、知道你一切都好、歡喜得很、我的病已經好了、請你不要掛念、等到三五日、身體强壯了、必到學校去、那時見面再談罷、祝你快樂
你的好友某某
某月某日

癢啊！

搔擦擦搔恨不得將那一重火熱皮膚扯去受不起那日間無限之痛苦夜間難過之不眠殊不知癢非搔能止愈搔且愈癢突如欲無痛無楚永遠除癢請用如意膏　膏爲最新科學療膚產品皮病微菌一觸即斃而又淸涼舒適迅速生肌　江蘇黃口裕記粮棧劉君仲陶來函云從前鄙人身患疥瘡痛苦萬分各藥無效嗣承友人介紹搽用如意膏不料擦用數日癢止疥消數月痛苦之疥瘡竟然全愈突此非皮膚病之聖藥而何」

如意膏爲最可靠之療膚專藥 統治皮病皮傷皮疵 各藥房皆有出售或號上海江西路四五一號章廉士醫生藥局函購 每盒七角六盒三元五角郵費不取

婦女靈藥 女界福

調經種子 白帶赤帶 胎前產後 子宮諸病 五痨七傷 飲食不進 婦科諸病 莫不神効 各大藥房 皆出售主 治說明書 函索即奉

大連德記全棧大藥房發行

商務印書館瀋陽分館發售兩大預約

一、四庫全書珍本
初集二百三十一種 分裝約二千冊 六開版本 預約本年四月底截止

預約價目
一月十五日起至二月底期內預約者大洋五百六十元
三月一日起至三月底期內預約者大洋五百八十元
四月一日起至四月底期內預約者大洋六百元

郵費 在奉取書或由上海逕郵日本及大連者三十元否則加倍

出書期次 分四期 第一次本年七月底、第二次本年十一月底、第三次明年三月底、第四次明年七月底

一、四部叢刊續篇
第一期書五百冊 六開版本
於本年內分四期出齊 同時發售零本
合售預約於本年三月底截止
預約價現大洋壹百伍十元
郵費在奉取書或由上海逕郵日本及大連者十四元否則加倍

館址瀋陽城內鼓樓北 大同三年二月

招募代派處

凡於省城各區以及附郭市鎮欲派銷敝報者敬請即來敝分社接洽不勝歡迎之至

發報迅速 待遇優厚

奉天商埠地十一緯路 滿洲報分社啓 電話日滿 四二二四 四二六一番

認明商標以防假冒

前北京內務部立案 北京實業部註冊 國民政府全國註冊局註冊 國民政府實業部註冊 中央衛生試驗所化驗 國民政府內政部立案化驗

上海韓奇逢大醫士黑鷄白鳳丸

黑鷄白鳳丸主治功效經血不調、趕前錯後、行經腹痛、燒心忙、心跳、白帶過多、久不生育、子宮寒冷、腰腿筋疼痛、或久患小產、腹內有塊、病者、頭迷四肢無力者、脹膨悶、飲食少進、夜不安眠、睡多惡夢者、行經血不正、或紫黑、成塊及淡紅者、氣虛虧血咳嗽痰喘、時犯、如同邪病、因生氣或房事所傷、以致崩漏者、午後燒者、凡患經血各症、均宜服之也

定價每打五十元每盒五元 各埠購買直接向各分公司可也 全國公司五十餘處

發行上海英租界芝罘路二三一號韓奇逢藥房有限公司
英租界十七號路九十四號韓奇逢藥房有限公司

滿洲分行
哈爾濱道外萬國車票院內韓奇逢藥房有限公司
奉天馬路灣大紅樓西頭韓奇逢藥房有限公司
新京商埠四馬路韓奇逢藥房有限公司
營口永世街西首路南十二號韓奇逢藥房有限公司
安東後聚寶街十八號韓奇逢藥房有限公司
大連西崗平和街四八番韓奇逢藥房有限公司

化痔靈

聖藥是內外痔瘡、便血脫肛、結瘤生管、腫痛刺癢、流膿流水、痔漏潰瘡之唯一神劑、

總發行上海李郁生寄廬 代理奉天新新藥行

世界各埠藥房皆出售

先施雪花香

代理處大連西崗協源茂 浪速町義康號

營口先施分莊啓

德國 梅濁尅星

握現代治淋劑之最高權威的…

▲愛廸那博士發現透膜殺菌法！
▲全世界醫師始得淋病根治葯！

淋病斷根的新法

淋病的難滅已成全球醫界的難題、要把淋菌巢窠醫好、才完全淋菌斷根、淋病怎樣可以算斷根呢？也是醫師及病家所渴望的一件事、然淋菌消滅究作爲淋病的治全而完竟用怎樣的方法可以證明深部的淋菌確實消滅呢？醫師祇用一種深部殺菌的新藥梅濁尅星把潛伏的淋菌完全殺盡、行了此法以後、即檢不出淋菌並且沒有其他可疑的症候時、經過了三月半年一年之後再行同樣的方法、沒有淋菌、而且經過了良好的時候就是淋菌治愈了、還有一句話男人家已完全治愈、如不同時醫治她已經被染的妻子、這樣的醫治是一點兒沒有用的

梅濁尅星的醫治作用

梅濁尅星爲愛廸那博士耗四十年之心血經二百五十五次的動物試驗、送請全世界花柳病院八百七十八處實驗、始告成功的淋濁斷根特效藥、其藥性王道、功效的神速可稱十全十美、實爲二十世紀醫藥界新貢獻

(一)本劑有專門透入男女的深部粘膜細胞內、殺盡淋菌的特徵、所以服過此藥者的小便也有極其强大的殺菌力

(二)藥性和平、毫無副作用、絕非檀油劣藥之妨害腸胃及生育等流弊百出者可比！

(三)專治急性慢性、五淋白濁、婦女白帶、膀胱炎、尿道炎等症、有屢試屢驗的特效

▲德國 感爾鄧大藥廠鄭重監製▼
▲梅濁尅星說明書函索立即寄奉▼

◎大連、華泰、華西◎營口、中西、五洲◎奉天、五洲◎安東、瑞祥泰◎長春、中西◎吉林、五洲◎黑龍江、中西◎鐵嶺、義和堂◎洮南、和發順◎普蘭店、康德記

哈爾濱道外六道街口 柯爾登洋行 獨家經理

利比兒

五淋白濁 滅菌至烈

利比兒効力絕大 服之次期便爽快 至第五日効可徹底

特製利比兒奏効最爲神速爲現代治淋藥中之首屈一指者日本內地自不待言雖海外諸國到處莫不博得絕大之信用服用特製利比兒後使淋菌戈諸克根恰等注熱水然依化學的最微妙配製之內服藥故大牽吸收於腸之粘膜內旋至膀胱變爲强力殺菌性之尿將菌隨殺隨排結果使迄今憂鬱之患者比及次晨覺有莫可言喩之爽快藥効之說明與其費千萬言不如聽徵驗者之一語或及身試服此藥五日而愈

本劑之特徵

一、服藥之次晨尿變藍色且排泄時利比兒强烈之臭氣同時自身感覺不可言喩之爽快經數日後可得無上之歡喜

一、從前在尿道內繁殖之無數淋菌爲藍色尿所完全殺滅與尿一同排泄体外是以如用法麻煩且有危險之自家洗滌法絕無施用之必要

一、特製利比兒之藥効爲使之確實認識起見可取服藥後之尿請求專家用顯微鏡檢查最爲捷徑蓋服藥後尿中淋菌逐日殺滅之現象在顯微鏡下可以具体觀測足令患者滿足

一、凡由異國人種而傳染之病毒具有猛烈性尤爲頑固故普通治淋藥毫無寸効惟特製利比兒對此猛毒性淋菌有完全滅絕之功効極爲顯著

洗滌之危險

凡患淋病之人必欲一度洗滌尿道不知必貽後悔茲將洗滌可懼之弊害實例畧示二三

一、因使尿道分泌之膿及推入尿道深處逆侵睪丸忽起睪丸炎恐致發顯疼痛發熱等症使身体感不能動之苦痛

二、患者之尿道既甚糜爛更注入藥物則尤與一層之刺戟是以排出膿汁及較前更多甚至排出混血之尿

三、膠皮管及點滌器插入於已爛之尿道誤傷尿道血管致出血震盪之人亦時有所聞

四、藥物注入尿道其勢過激將淋菌一併推入膀胱內部致起淋毒性膀胱炎膀胱加答兒等症卒至不能恢復原狀之人以屬不少

以上自家洗滌尿道有百害而無一益效果微弱請加注意爲要

大阪市東區南久太郎町二丁目 發售本舖 竹村製劑所

日本滿洲海外到處藥店皆有販賣

消閑世界

黃越川重來大連春日招詩友飲於登瀛閣有詩見贈賦此和之步元韻（黃偉伯）

文旆東來又一春、依然龍馬舊精神、曾經塵世滄桑劫、重縮騷壇翰墨因、聯席群欣言論洽、飛觴共樂物華新、自憐久飲連灣水、變作皤々白髮人

湯圓（前人）

白似銀泥色澤鮮、也偕珍錯列華筵、餅師妙手調英粉、爲助元宵慶月圓

年糕（前人）

劉郎九日怕題糕、數典無從下兔毫、周禮粉餈原一物、賀年戶戶竈頭熬

春日邀平山淮海鶴齡叔文肅軒偉伯篁洲止民靜修念曾諸君在登瀛閣小聚（黃越川）

忽見迎春與喚春、天敎花鳥助精神、偶爲東道無兼味、雅集西園有夙因、意氣雄豪難似舊、文章拙樸不從新、詩壇尚膽幾吟友、我亦當年吶喊人

辯論與問答（月券）

寒氣移轉暖氣降臨的期限裏、大自然的宇宙萌媚現出番新地象徵、都是暖底飄兒、春底氣魄和毅志、將魔力無邊的冬、消滅了！把凜冽地朔風和皚白地霜雪、也給驅除的無影無迹！

耳室中獨坐地我寂寞無聊、斜身看見棹子上的報紙、拾起來日光一瞥是幾張前天的報、很不耐煩地把報又放在身傍倚着地棹子上

噓！好像在沙漠中的寂寞呀！寂寞……

忽然王君從外面進來了、「我正在寂寞裏、恰巧你來伴！我眞快樂！」我笑着說二人一同坐下、我開口問道「你沒上街看會去嗎（會是每年元宵節前後喬妝的男子穿紅戴綠做的高脚會）」「我走到大街上、看見了一帮會、非常擁擠人山人海、幾乎足不能蹈躒、男女老少像澎湃湖水一般搖撼」王君說

「是的！當此元宵佳節的時候——又是三大節中頭一個節——那是一定熱鬧地」王君說着話、日光早射到我身傍棹上的報紙向我說「這報紙是今天的麼？」

我指着報紙說「不是今日的、是舊報——」王君不高興地低下頭去：又向我說「進來這些日子你沒投稿麼？」

「我底作稿是多麼膽臢的呀！眞是不殺……」

「你別客氣啦你！說地話我很不欣悅、甚麼乾淨、臢、那還有用嗎！」王君不滿意的說

「你不要不高興、我說是我底學識淺薄、論投稿程度方面說、我是不合格的」

「唉！你說地話、都是無用學識淺薄啦！又是不合格啦哈！哈！哈！」我大笑起來了

「我從前不是向你說過嗎投稿是練習我們底學問、當投稿的時候定然能得到美好的學識、還受彼等的歡近、也不是投稿爲掙錢、我們有了餘暇的時候、可以把投稿——當作我們底嗜好、把看報作爲我們底習慣、不是比別的嗜好强得多麼」

我很急促插嘴說

「投稿故然是一件好地事情、可是你想、我們有了餘暇的時候、覓到一段好地題材、可以盡量作好投去、用了九牛二虎的力量、想好了寫完了、投去、過了些日子沒出刊又過了數週還沒有登載、豈不可惜、不是妄費心機了嗎！我時常惋惜的說、沒有登刊的稿子、眞不應當作！」

「你說的話眞奇怪、從你起首創稿的那一天到現在你投去的稿件、都沒出刊嗎？」

「不呀！也登載過」我嫣然一笑的回答

「既然是有登載出刊的、大概是合格吧！沒登的大概是不好吧！」

「你不要問牠——報底紙面廣和狹——難和易、我們有了餘暇的時候就可一味的投稿、將來的好處都在後面了」

「要按着你的話的意思推度下去、又是一件容易地事情了」我狐疑的問他

「我上次不是對你說過嗎想和幾位朋友組成一社的事在你身上說不是一件幻想嗎這樣的膽怯、把投稿的事、不是比登天一樣的難了嗎」

「我們要組成一社的事能夠創設起來嗎？」我愚蠢地問

「你想在報紙上投作稿件的諸君、他們底傑作都是天然造成的嗎？（！）不是有了相當的學問和常識、常投的緣故吧！投稿又不是象昔年的老塲——考狀元——一樣的難、報館是採取我們底才能、又不是用錢把我們雇去給他們去作稿的、那有什麼艱難地必要呢！」

我黯然俯首不答……

「組成一社的事情那不是便人注目嗎？」

「注目也沒有什麼注目、不過是我們在作稿期句子上要注意說話要留神、不可作出不相當的句子和不乾淨的話、我們又不能議請別人、批評人家——我們也不敢批評人家的程度——彼等受了所們文學的牢騷和打激、心中定規不快悅、不高興、才使彼等作出不滿意的句子和不鮮諒的話來反駁我們、話厲我們、到那地步的時候我們是難起來嗎？」

「我作的稿件、不合式的時候、要是被登以後、不能惹起諸位的不滿意麼？總免不了批評人底闖入、批評人已闖入、那不是惹起風波來了嗎！（？）……」

「不合式的時候、也不能你給登呀！你不要向狹窄地途上想、望寬宏平坦毗連大地的廣、一樣的想、那才好哪！我們一類的作品好像伺詞的訓羊的尫弱、還要請他們諸位指教呢！也不能惹了禍吧！……？……」

「唔！々！々……」一坐鐘好似在那裏執行宅的節奏、人、可惡極了、向你這卑賤地也隨時緊縮起來、屋裏的空氣各自休息去了、已經天晚了

脫稿于日曜日

△歡迎投稿▽
一、來稿必須旁加句點
二、書稿必須一面直書
三、來函書明消閑世界
四、刊載與否概不退還
五、有趣味短雋爲合格
六、不論新舊一律歡迎

大典瞻覽說（劉鳴皋）

春風送暖、曉日呈祥、萬象更新、群生樂業、以古曆論則爲元宵佳節、以新曆論、將近上巳芳辰、我滿洲建國三年、皇帝正位大典、各界開慶祝之大會、猗歟麻哉、誠爲萬古之奇緣、千秋之曠典也、是日也、天清氣朗、日暖風和、本鎭各機關、國旗高懸、彩樓高聳、車站西側、演大戲一臺、以及近村之鄉儺會、來鎭慶賀者、絡繹不絕、竟有十三夥之多、有要獅子者、跳躍竄騰、捷絕倫、要鐘帆者、飛舞盤旋、勇健莫比、跑旱船如陸地行舟、走竹馬似平原馳騁、並有大小高蹺、扮演各雜劇、無奇不有、維妙維肖、各鄉來觀者、車水馬龍、肩摩踵接、自礦務局內、南接戲塲、西至信成棧、長約五里、寬一里餘、惟聞鑼鼓喧闐、人聲鼎沸、只見人似潮湧、萬頭攢簇而已、旣而金烏西墜、玉兎東昇、六街三市之中、電火飛光、明燈結綵、一望如明星萬點、燈月交輝、五光十綵、如入長春之國、如行不夜之城、並有戲龍燈者、綵龍一條、長約五丈、牙爪鬚鱗、宛然畢現、蜿蜒天矯、其狀如生、幷有大小秧歌、各邑跳舞之技、豔光四溢、嫋態橫生、各商號作歡迎會、爆竹飛聲、煙花吐燄、如行山陰道上、令人耳不勝聞、目不暇接、各街巷之中、紅男綠女、白叟黃童、如鯽聯如醬集、辟相鼓譟、互爲擁擠、歡呼之聲、徹達霄漢、偶一拍掌、屋瓦爲之震動、眞有呵氣成雲、揮汗如雨之勢、是日也、有王姓婦、踏傷七齡幼女、而不及顧者、失迷五歲幼童、惟知向歌舞場中、飽享其眼福耳、以此概之、各界慶祝熱烈之忱、足徵天與人歸、中興之事業、非偶然也、於是乘興而歸、三薰三沐、三呼萬歲、共香灑硯、筆以誌之

寶翰雜俎

梁繼志蘭因絮果（一）

魯省某縣、有梁有棟者、自幼與葉逢春、同鄉同學、二人交成莫逆、前清末葉、國庫空虛、掌財政者、奇想天開、各處賣荒、爲割肉醫瘡之計、西豐東豐、原係陪都圍場、官廚朝夕、不給於鮮、留此隙地、以畜野獸、且皇陵在焉、蒭蕘者、與雉兎者、均無敢往、此等禁地、亦次第出賣、又搭上金州全縣、被傳皇親、租於俄羅斯金民多不樂居屬地、無處可遷、故西豐縣首先出賣一爲裕國二爲便民、然除金民外、估荒者仍需重價、無如荒價入官、多歸中飽、國庫仍空、外債纍々、迄無還期、梁有棟手中頗裕、下學後移家東省、以多錢買荒若干方、復以多錢開墾、數十年後、居然成鉅富、西豐縣稱首戶焉

葉逢春家素貧寒、下學後謀生計拙、家道益落、其妻湯氏、五十餘膝下無兒、祇生一女、名蘭茝、年已十三、夫妻擬貧無計、適值徐東海爲大總統、官家無福民遭難、直魯豫大旱三年、科粒不收、難民之逃荒、渡海而來東省者、動以萬計、慈善家募捐賑濟、各地皆然、官家亦曾設立粥廠、以活難民、然而急濟燃眉、不過忍疼而已、於難民曾無小補、其難情苦狀、非語言所能罄、嘗作難民詩十首、以誌不忘、其詩如左

出閣典盡剩微軀、子女荆妻尚與俱、昨日貧無立錐地、而今可歎一錐無

舉家無奈起流亡、負擔推車半女郎、乞偏天街猶未飽、稚兒空自叫爹娘

路上行人七十稀、倉中無粟笥無衣、流亡隊裏高年者、兩袖鍾淚暗揮

政府仁心一點存、也曾粥廠設都門、天還未午晨餐過、任受官家賑濟恩

嬌生女子有何辜、一歲一元照價沽、爲妾爲妻都不計、情甘賤賣掌中珠

割肉充飢更可憐、甘將血統付流泉、親生獨子和衣賣、額外求添幾許錢

死生偕老百年齊、獨此窮民造化低、半老徐娘猶媚賦、出名甘賣活人妻

時迫嚴冬衣履無、逢人便作大爺呼、他鄉俯仰双無累、剩有微軀乞爲奴

一息餘生誰不憐、腹中無食手無錢、荒郊餓莩叢堆裏、至死猶然叫老天

歲饑無物可充腸、草木盦魚一掃光、無奈全家尋自盡、酆都城裏躲饑荒

葉逢春值此凶荒之歲、苛富人、哀此窮獨、葉逢春、環堵蕭然謀生無計、起看四鄰有人吃人者、有服毒全家自盡者、老稚轉乎溝壑、壯者散而入四方、手中無錢、因作餓莩於道路者、亦不爲少、葉逢春無奈、携妻及女、擔筐篋、隨諸流亡、渡海而來東省、終日乞食難得一飽

東鄰詩人吟稿

奉祝太子御降誕（柳外渡邊釟吉）

東宮降誕鳳凰城、五色雲霞遶帝京、一系天家眞萬世、列强雌伏頌昇平、

辻澤菖水曰、驪珠在握、風韵天成、東宮降誕、萬歲三唱

記事

君主制成中外宜、能安民意又從天、東隣幸有聖皇國、兄事二年王業全

菖水曰、氣象鬼義、規模宏遠

紀元節恭賦（夢櫻 兒玉曦）

大統相傳幾萬秋、七天五地事悠々、宏謨深厚樹洪德、偉略雄豪垂遠猷、遺澤需敷新化國、餘風吹滿古神州、探軀恭賦嘉辰頌、馥郁梅花香案頭

辻澤菖水曰、典雅莊重、燦然成章、眞是作家手筆

被表彰學校醫就職三十年率賦記念

保健衛生嘗辛苦、學童成育幾千人、盆梅不老凌氷雪、風骨稜々三十春

辻澤菖水曰、風骨稜々、眞雖可喜、足見作者苦心深、幸爲斯道切祈自重、

古盆梅盛開記喜

盆裏卅年寄托身、保來高格古精神、清香滿室乾坤別、開却江南十里春、

辻澤菖水曰、著語奇秀、覺空翠撲人、冲襟相照、

水滸（八六）

第十四回　吳學究說三阮撞籌　公孫勝應七星聚義

話說當時吳學究道：「我尋思起來、有三箇義人膽包身、武藝出衆、敢赴湯蹈火同死同生、只除非得這三箇人、方纔完得這件事」晁蓋道：「這三箇却是甚麼樣人？姓甚、名誰？何處居住？」吳用道：「這三人是弟兄三箇、在濟州梁山泊邊、石碣村住、日常只打魚爲生、亦曾在泊子裏做私商勾當本身姓阮、弟兄三人、一箇喚做立地太歲阮小二、一箇喚做短命二郎阮小五、一箇喚做活閻羅阮小七——這三箇是親兄弟、小生舊日在那裏住了數年、與他相交時、他雖是箇不通文墨的人、爲見他與人結交、眞有義氣、是箇好男子、因此和他來往、今已好兩年、不曾相見、若得此三人、大事必成」晁蓋道：「我也曾聞這阮家三弟兄的名字、只不曾相會石碣村離這裏只有百十里以下路程、何不使人請他們來商議？」吳用道：「著人去請他們、如何肯來？小生必須自去那裏、憑三寸不爛之舌、說他們入夥」晁蓋大喜道：「先生高見、幾時可行？」吳用答道：「事不宜遲只今夜三更便去、明日晌午可到那裏」晁蓋道：「最好」當時叫莊客且安排酒食來吃、吳用道：「北京到東京也曾行過、只不知『生辰綱』從那條路來、再煩劉兄休辭辛苦、連夜入北京路上、探聽起程的日期、端的從那條路上來」劉唐道：「小弟只今夜也便去」吳用道：「且住、他生辰是六月十五日……如今却是五月初頭尚有四五十日等、小生先去說了三阮弟兄回來、那時教劉兄去」晁蓋道：「也是劉兄弟只在我莊上等候」話休絮煩、當日吃了半晌酒食、至三更時分、吳用起來洗漱罷、吃了些早飯、討些銀兩、藏在身邊、穿上草鞋、晁蓋劉唐送出莊門吳用連夜投石碣村來、行到晌午時分、早來到那村中吳學究自來認得、不用問人來到石碣村中、逕投阮小二家來

到得門前看時、只見枯樁上、纜著數隻小漁船、疎籬外、曬著一張破魚網、倚山傍水、約有十數間草房、吳用叫一聲道：「二哥在家麼？」只見阮小二走將出來、頭戴一頂破頭巾、身穿一領舊衣服、赤著雙脚、出來見了是吳用、慌忙聲喏道：「教授何來？甚風吹得到此？」吳用答道：「有些小事、特來相浼二郎」阮小二道：「有何事？但說不妨」吳用道：「小生自離了此間、又早二年、如今在一箇大財主家做門館、他要辦筵席、用著十數尾重十四五斤的金色鯉魚因此特地來相投足下」阮小二笑了一聲、說道：「小人且和教授吃三杯、却說」吳用道：「小生的來意也正欲要和二哥吃三杯」小二道：「隔湖有幾處酒店我們就在船裏蕩將過去」吳用道：「最好、也要就與五郎說句話、不知在家也不在？」阮小二道：「我們一同去尋他便了」

社會小說　苦伶仃（二）（柔薇撰）

第一回　有志求學竟未成文人落魄　無心惜玉偏使那女士銷魂

金文博直綁了五分鐘、他眞急了破口大罵起來、兇狠的錢士劍、乒乓給他兩個嘴掌、早有校役報告了校長、好歹經校長彈壓才算罷事、這是前四個月的事跡今天又被金文博重提起來、聰明的雲錦文、他要疑爲金文博是故意來支吾呢、雲錦文紅着臉答不出來、一顆芳心小鹿似的止不住跳躍、他想自已問的夏天那事、是指着郎妙香提婚而說起的、竟被金文博誤會到球塲受辱上去了、她多疑的心、不免更以爲金文博是故意支吾、本來心裏懷了鬼祟、便覺混身不安、何況是當面婚姻的問題、這種問題、在情理上眞有些不大妥協、假設金文博眞個是故意支吾、那末、他們便都走上了難乎爲情的地步、聰明的雲錦文、要用順水推舟的法子、制伏自已心頭的跳、抹淨自已面上的羞、也不怪、金先生您、已分明是錢士劍太兇狠啦、所謂的傷正是誤傷、有幾個像他那不懂事的人、可是我和郎家姐々目覩你受了屈、都在心中難受了多日哩、雲錦文話裏分明有意、金文博的神色似若無情、他起身將圖畫還放原處、這是過去的事啦、究之無益、可是郎姐々有信給你嗎、雲錦文沈吟一面、有是上禮拜的、病體充分的好啦、說不定下禮拜就能返校、信在書櫥待我取來看、金文博忽然將身站起、不必了雲女士、我要告辭、雲錦文含着喜笑、金先生課餘、來坐坐、沒甚麼客氣、也沒有隔膜、誰想您總是那樣冷靜的、金文博也浮起笑容、是是、隔了三天的早晨、正是禮拜日、郎妙香帶着病瘦的形容返了校、迎頭先碰上雲錦文、錦文把提包書籃接過去、嗄、把我想得要病啦我預算今天應該到、正想上站迎接你、郎姐姐、看我都帶好了手套、郎妙香長出一口氣、喂、雲妹妹總是改不掉你那癡情樣子、說々笑々進了三十一號書齋、是郎妙香一楞、喲、好清淨的書齋、女校役也勤上來啦雲錦文握緊郎妙香兩手、我預算你日內返校、昨天特意教王媽打掃的、金文博聽校役說郎女士到啦、慌張跑過來、姐姐病瘦啦、像三秋的弱花、郎妙香起身、照菱花打量一回、誰說不是、可恨的討厭的病、舅母居家很好、有信給你帶來、說畢從書籃取出一信、遞給金文博、王媽提着食盒進來、郎小姐病好啦、郎妙香點々頭、難得你掛心、雲錦文咻咻一笑、王媽你先去打盆水來、忙送飯幹甚麼、過會開早飯、我們一塊吃多麼好、王媽打開盒蓋、從裏邊端出熱氣蒸蒸的一盆淨水、說不是水、郎妙香也笑啦、聰明的王媽、眞有心眼、誰食品倒成了送水的好器皿、可惜一些化粧品、還在沐浴室哩、雲錦文向對面棹上示意、那不是麼、你走從擻過來的、金文博站起、姐々淨面吧我過去、少時要開飯啦、早飯之後、雲錦文强迫去到皇宮影院看電影、郎妙香不高興、校長老師沒見面、怎好先去玩、雲錦文發急燥、什麼校長老師、開完飯都溜出去啦、索性回來一齊見、推々擁々出了校、那裏顧及到對面書齋的金文博、可憐他早飯還沒用把信看完、只顧發起愁來、僅有的四十薄田、因年荒又歉收、大半母親省吃儉用、還怕不足自給、還談到變錢攻書嗎、往昔多得郎姐々背後攙助、現在她也不自由啦姑母病逝後、姑丈緊接就續了絃、娘兒倆偏又處不來她一切費用都感到束縛、對我更是心力相違了、懦弱的金文博、覺自駭泣起來、校役在窗外喊、金先生請過去開飯、鈴已響過去啦、金文博用手巾遮住臉、我不吃啦不覺餓、校役踉蹌的跑回去、悶來思睡的金文博、悠々踏入夢鄉、直到午後二時郎、妙香她們回來嬌滴々一串笑、由校門送進十一號書齋、郎妙香一頭梟在雲錦文床上、噓嘘々的合目無言、雲錦文燃起一枝煙、郎姐々覺吃累吧、郎妙香閉着眼、點々頭過了一會、郎妙香坐起、用手拈順耳際的柔髮、喲、雲妹妹好一團玫瑰露的香啊、枕上灑了多少香水、雲錦文沒理會、仰着臉似有所思、開飯的鈴聲響過去、郎妙香和雲錦文甫出書齋、正遇女同學佟淑身、苗潔人、也去開飯、寒暄她們的書齋緊毗連、見面之下、不免寒暄一番、苗潔人最喜詼諧、握住郎妙香的手、郎女士、這番返校瘦多啦、大半是去家的時兒、受了枕畔人的欺壓吧、未待郎妙香嬌嗔、雲錦文的巴掌已落在苗潔人頂上、把你這尖嘴薄舌的小了頭子、滿口胡言亂道、郎家姐丈早已超脫人間啦、說得苗潔人怪覺不好意思、霎時之間、四人說笑進了飯廳、晚餐既罷、各自回了書齋、郎妙香出了飯廳、直奔金文博處來、在郎妙香心裏、却已料定金文博必要冗自抑鬱、因爲家信是她代寫的、何況金文博求學之志、非常熱烈、也是她夙所深知、如此可謂無獨有偶了、她走進書齋、靜悄々沒個音息、金文博在床上睡着、聽邊掛着兩行淚印、郎妙香俯下香軀在金文博耳際低低的喚、醒々、又伸出玉腕、搖着金文博的脊背、醒了、金文博定一定神、長出口氣、垂下頭去哭、郎妙香也呆々發ㄓ、緊蹙了柳眉、半晌抽出一方絹巾拋在床上、擦一擦淚吧、哭也是無聊、郎妙香把淚拭淨下得床來、坐在靠窗的椅子上、郎妙香尋思一回、舉目望一望金文博、你也不用焦憂、且把心放下去、照常讀書、倘如校長向你催交學費、你就以正在措辦答復他、據我的意思、打算和雲姑娘一提、或者她能從中助濟哩、金文博搖々頭、不成、憑使麼求濟人家呢、

（未完）

梅毒、體毒
於草生、草枯之際最爲切要、夫草枯之時期近將到來、於此時施行徹底的治療以使成爲無毒清淨之身體誠爲緊要

心氣快爽　以排泄體毒

毒掃丸

向驅梅界警鐘急打之新與學說　沃素療法

對於第二期第三期之重症用沃素療法爲絕對的必要與六〇六號注射療治並肩齊驅斷然占據治療一方之王位

重症用毒掃丸以沃素療法上所賛許之最大量沃素爲基幹配以血液清淨體質改善及作用具備之生藥之復合沃素劑其强大之殺菌力與排毒力之聲價今已溢滿內外矣

（適應症）
初期梅毒　慢性梅毒　潛伏梅毒　先天梅毒　冷毒　小兒胎毒
梅毒性皮膚病　梅毒內臟疾患　梅毒神經痛　梅毒僂痲窒斯　橫痃、疳瘡、惡性面皰　動脈硬化　甲狀腺腫

重症用毒掃丸　二圓、三圓、五圓、十圓、二十圓、三十圓
普通用毒掃丸　五十錢、一圓
小兒用毒掃丸　二十錢、三十錢、五十錢、一圓

本舖　東京市神田區花房町　株式會社　山崎帝國堂　振替東京一四六七
滿洲總代理店　大連浪速町　奉天加茂町　日本賣藥株式會社

施診

注意　產婆收生救護難產肺病吐血骨折均有特殊療法救急黑紅兩傷各種服毒危險各症不限鐘點前往診治

午前施治、分文不取、午後營業、藥費從廉、診治科目、內科外科、婦女科、小兒科、花柳科、耳鼻咽喉科、皮膚科、接骨科、產科、眼科、驗血、檢便、檢痰

奉天省大西城門外　振華醫院　函索簡章請附郵票

戒煙

新法戒煙迅速安全白面嗎啡
斷癮最快精神照常作事隨便
癮病齊治百病不犯老幼皆可
入院方便不受痛苦不想吸煙
忌好之後如再吸煙嘔吐心煩
收費最廉

大連市西通六十四番地
王仁眼科醫院
電話六七五二號
地址在常盤橋西廣塲電車道中間路北便是

張伯川書畫扇集
珂羅版精印都廿四幀山水法書各體皆精朴茂雋逸不讓古賢有曾熙吳待秋袁金鎧王一亭諸名流品題寶熙署簽洵稱藝林珍品每册實售大洋壹元
大連啓化書社謹白

脊髓病　神經痛　風濕　骨膜炎　專門名藥療法
四肢麻木、骨筋痛痺、腰、脊筋、肘膝關節疼痛、半身不隨、脚腰麻木不動、步行困難、脊骨突曲、腐骨出膿、排尿困難等之各患者、如用本妙藥及本療法、効果非常著大、一見本告白之下、乞從速照會、敬家
毫無索價……〔贈呈「完全自宅療法書」一本、乞將本告白及本報名切取寄下爲盼〕
日本　兵庫縣明石市中町　太平堂脊髓藥本家

人之身體精神注意
補腎壯陽轉弱爲强
金剛藥片
大贈品　買一送四

主治先天不足腎經虧損房勞過度手淫過度遺精滑精液缺之精冷精清子嗣艱難陰莖短小陽萎不舉舉而不堅堅而不久房事早洩老年精衰夜多小便精神困倦頭暈眼花耳作難鳴行動心跳動作氣喘四肢無力腰痛腿軟形容枯瘦夜不安寐等症凡腎經所虧發生各症無論新久按法服用均有特效此藥純粹補劑非市上所售之興奮品可比如無病常服永保無腎虧陽萎之廣且體質强壯精神充足而房事快美十分滿意故東西各大醫生每治腎虧陽萎病時得囑其服金剛片聖藥其性和平効力宏富不寒不燥四時皆宜老幼服可毫無流弊眞正百發百中全球無二第一良藥也

服法每日早晚飯前服二片白水送下要有房事前一點鐘服用四片淡鹽水送下奏效如神

定價　大瓶國幣二元四角　小瓶國幣一元二角　半打大瓶十二元　半打小瓶六元

外埠各大藥房均有經售倘無處購買將款匯寄哈爾濱
本藥店無悞原班回寄郵票代價亦可
總售處哈爾濱道外老福春堂　奉天大南門裏歐美藥房

外埠代理
大連西崗　康德記源棧
大連　華西藥房
大連　華泰藥房
大連淡路町　大成藥房
奉天鐘樓南　大成藥房
同　鼓樓南　五洲藥房
奉天軍署街　大吉祥
奉天軍署街口　震泰報館
奉天中街　裕泰東
公主嶺　三合德
江省　中西藥房
同　五洲藥房
海倫　久逢長
總發行所　哈爾濱道外十四道街
營口永世街　豐利藥房
四平街　和發瑞
洮南　同益堂
吉林　五洲藥房
敦化　中西藥房
新京　耀廷藥房
新京　長生藥房
安東　大興藥房
海龍　復良東
新京　足長久
海倫　久遠方記

老福春堂

撫　順

農商會代發救濟金 捨給窮苦黎民
貧民均感激皇恩浩蕩

大滿洲國現逢皇帝登極大典萬民同樂恩澤普沾特撥款數千元頒令撫順農商會長白漢臣氏施捨於衆貧苦的黎民以示新皇之眷顧子民之意聞昨六日已由千金寨農商會門前分配施捨每人兩毛去領者人山人海一般貧民聞知此項恩施均稱頌王道國家貧民霑惠實多云

盧署長克盡厥職

撫順縣五區塔連咀子警察署長盧公士傑字又璞氏年將弱冠性質忠厚待人和諧品學兼備作事認眞自任事以來對於地方鄉里治安公益上大施整頓不遺餘力對於屬部積弊概行剷除刷理一清便其奉公守法忠勤於事凡所應負之責任莫不竭盡所能茲屆新皇登極之日深恐不良份子至期蠢動演出不測特督令屬下分加設卡防堵梭巡免生意外以故大典之日太平渡過若該盧署長可謂國家之棟樑該區之干城也

洮　南

縣署舉行敬老會

本月三日縣公署遵皇帝敬老之旨由各團體成立大會名曰敬老會九時半本埠七十以上之老人延至縣公署在財務局內大設筵席並奏細樂筵畢十一時將老人請至警務局齊縣長致講演皇帝之恩澤退席永井參事官又講日本敬老之旨係由孔孟今敬老即崇孔孟之仁義而立國家講畢退席旋有老人高姓字靑萍起而言曰自從民國肇造禮教淪止一般靑年學子襲取他人科學蔑棄固有道德三綱不講五倫不知自由平等信口雌黃弄到二十多年把一個仁孝古國變成個分裂的軍閥加捐增稅敲骨吸髓一般百姓成個貧困的現像尙不知止閱墻之爭何年無有我們百姓的金錢我們百姓的頭顱均爲軍閥各人爭奪之具誰掛念民的顛沛誰想念民的流離所以貧而至弱但是軍閥們富有超越國家那一講讓那一個型仁所以一般靑年的人對於孝悌忠信禮義廉恥均無處下手究其實在是道德淪亡誰講這腐敗的話又誰能有敬老茲者前天滿洲國大皇帝登極本仁孝以治天下眞是王道再世仁澤普及我們年老的大家回在家裏對於年幼子弟須將這孝悌忠信禮義廉恥這八個字分斷講解上可爲國宜務下可施家庭教育方々負大皇帝對於我們老者賜筵格外施恩的厚誼言畢而坐衆老鼓掌次由左公濬川又有講演條列多種但實施與講畢衆老仍鼓掌迨十二時始散會云

靑年會之成立式

洮南靑年同志會發起組織以來已屢誌本報日前五日下午三時該會假縣公署大客廳舉開成立大會全體會員約二十人均皆出席開會時首由會長致開會詞次爲顧問齊縣長之祝詞關於靑年修養上之一切及同志會前途之遠大該顧問有極精細之演說顧問祝詞後王副會長演說靑年同志會員之覺悟一題王君以宏亮之聲調吞吐極其壯嚴句句均能刺到靑年之心窩各會員聽講後莫不精神煥發最後爲各會員之談話其有意見一時盡吐當時並對於該會之研究會一節討論之結果決定每星期研究四書兩小時特聘顧問資格之齊縣長爲講師云

岫　岩

招考僱員已揭曉

岫岩縣長宮文超氏蒞任伊始百政更新茲爲注重人才起見考試僱員已誌本報現已考試完畢計正取李榮生等十一名已到署任事惟備取五名尙待錄用云

警務局招考學員

岫岩縣警務局爲造就警察人才起見設立警察官練習所張貼佈告招募學員定額五十名以高小畢業者爲合格年歲以十九歲以上二十五歲以下三月九日放試試驗科目有國文算術體格檢驗開學期定於三月十二日每人每月津貼大洋八元兩個月畢業期滿分發各警署服務每月薪餉由九元至十二元成績最優者以署員分所長警長任用云

登極大典賜餐
貧民均感皇恩

皇帝登極大典舉辦慶祝大會已誌本報縣當局上峰命令繼備一切開備現大洋六百元交商務會購大宗粳米作飯賜一饗以表皇恩惠濟之意於三月一日開施一般貧民紛々前往接踵而至無不聲頌皇恩云

宣撫班出發
宣傳王道眞諦

岫岩縣長宮文超偕井指導官警務局岳局長商農會長帶同宣傳班胡玉純林曙明二名大隊附李允孚督率警察第三中隊長李恩沛帶全隊保衛於月之六日早八時出發蘇子溝關門山遍帶討伐匪賊藉資宣傳云

岫海汽車已通行

岫岩地處山陬交通不便岫縣當道諸公特着商務會長王世滋特購汽車二輛用搭乘客已已於月之三日開始通車車資每人大洋三元云

鐵　嶺

常所長盡心職責

警務當局對於本縣的警務努力整頓所以本邑自去歲迄今警察取相當的指導與訓練知識邁進成績良好地方賴以安謐頗有農耕於野商歌於途的事實尤其是城內九區鐵道西分所的分所長常丹武前在奉天警界有年經驗宏富警識深淵對於職務不遺餘力若清查戶口禁止賭博民衆衛生等々均努力工作與指導該管區內特別的安穩常所長堪稱盡心職責云

二區界發現胡匪

警務局接二區報告在白旗寨南溝發見由清原縣境來胡匪十二名帶人票二人一名名楊春祥一名不詳刼大車一輛搶現洋三元在礪子溝曹某家打尖警務當局聞訊後除令二區與自警團保甲堵擊外立即派警察第三大隊往擊諒此小匪不難立時破獲云

火神光顧高床子

水火爲有益於人的物質但是有時候也能够使人受很大的損失甚至於有性命的危險本邑西關廣裕大街路東高家床子在昨天晚八點鐘執事人往東關辦事的時侯大司厨炸未加小心由皂內出火直冲房頂一時風狂火烈濃烟騰空若金蛇亂舞火鴿紛飛該櫃人急大呼求救並由崗警立時報告警務局與消防隊該隊聞訊立即往救楊縣長聞訊之下親往督視並警務局長九署署長督率長率同警佐均到火場友方日站消防隊與守備隊奮勇救護隊均急々赴場施救但在日滿將南鄰德立成鞋舖中日牙社延燒比消防趕到即時捕滅但在起火之時北風甚大若非滿日當局與消防隊的努力則火災將有擴大的發現起火太猛該三家所有貨物衣服全被焚燒中日牙院存有壹元國幣二百元火大未能拿出俟救滅時看靚已成灰燼矣三家共計損失三千餘元春風物燥人人都應當注意火災的利害市民們加點小心吧

海城行政大會
所議決之各項提案

海城縣政務會議於月十日假教育會開催各節已誌前報茲此次的會議人數既多前後互六小時之久各項提案議決後復合撮一影茲將當時議案彙誌於次

會議記錄（星期六）

地址　教育會會議室

時間　三月十時十日午前

出席人數主席

尹縣長高岡參事官內務局長財務局長教育局長縣農會長教育會長大道屬官滕田指導官中平指導官池島指導官警務股長文書股長康翻譯員各警察署長各鄉農會長各村村長（另有簽到簿）

會序

一、全體序立

二、向國旗及

皇帝御像行最敬禮脫帽三鞠躬一、二、三、

三、依次就座

四、縣長致詞

（一）皇帝登極本年三月一日執政即皇帝位係上順天意下安民心以圖鞏固國基並非淸朝復辟仍用滿洲國號其年號改爲康德各村村長回村之後務將改變帝制之意廣爲宣傳俾使一般民衆均行瞭解用期家喻戶曉爲要

（二）救濟民困事變以還農村凋敝金融奇緊幾至破產民生艱窘異常救濟民困實爲當務之急凡關於村中種種之勒索無端之苛派以及壓迫欺詐等行爲均應一律被告發定將該村長副從重究辦決不姑寬倘有關連其他機關時希望各員有地方職責者設法解除之不得漠不關心至於農產落價金融滯澀候請省署設法救濟之

（三）肅淸匪患際茲改變帝制伊始百端待舉亟應將縣境匪患剋日肅淸以便着手設施現在大帮胡匪雖已殄滅仍有小醜跳梁不時出沒且鳳岫兩縣盜匪猖獗毘連海界轉瞬夏防亟應防患於未然着由各警察署長督飭各村自衛團嚴加防範以免死灰復燃滋擾地方對於素日爲匪及行爲不正者均應先事查防以期安全倘有養癰成患滋蔓難圖情事定唯該管警察署長及村長是問

（四）減輕負擔查各村攤派會款爲數甚鉅多者竟至二十餘元實屬濫支實爲駭人聽聞至其胃濫之原因一由村長副等處下鄉人員私意供應之所致也倘任長此以往人民困苦何堪設想亟應力圖減少核實攤派以輕人民之負擔用符休養民力之至意嗣後如再有以會款作無謂之供應或有侵略冒濫等弊致攤派多數之會者欵一經查出或被告發除將欵洋責令該村長照數賠償外並予依法究辦以儆將來而爲貪婪者戒

（五）禁止村會訟爭查村會之訟爭層見迭出迨經審訊明確其案情實在者固有而意氣用事藉洩私怨者亦復不少嗣後如因私見或輕微之事以致纏訟不休所有關於訴訟一切費用均責成首事人自己負擔不得再由會欵開支以遏訟風

（六）村長副村董等宜慎選妥人查村政之良窳以村長副村董等能否得人爲斷倘能得相當之人材則村政自能起色嗣後關於村長副村董等如有更換時務須照章依法另選妥人辦理免滋貽悞將來必規定辦法另令通知倘仍有擅專把持推舉私人以期結黨營私等情定即依法從重究懲

（七）實行保甲法查保甲法業經由縣令飭遵辦在案其中最關重要者即將有給之自衛團改編爲無給之自衛團此後倘仍查出有給之自衛團時所需費欵即責由該管村長如數包賠該管警察署長務要隨時督查不可稍忽一面切實辦理十家連坐淸查戶口以淸匪患倘如扶同徇隱匿而不舉併予照章嚴辦不貸

（八）各負職責凡辦理地方事務人員均應各盡其職負責辦事切實進行不得敷衍塞責貽悞地方此後遇事倘不負責認眞辦理一味推宕圓滑致滋貽悞時定即懲處不貸希望各警察署長鄉農會長及村長副等注意爲要

（九）選事報告村中無論發生何事均應隨時報告以資救濟萬不可毫不關心置之不理凡關於地方違法之苛擾以及人民被外人逮捕等事務須由村長會長署長等隨時報告縣公署股法辦理之蓋村長會長署長等爲人民之保障倘人民被逮不過問實屬有愧職責嗣後遇有此事立即將被逮之人素行如何是否係屬正人抑或確係匪類詳爲聲明以便斟酌情形設法救濟或究懲之

（十）督修警備路各警區轄界內所有警備道路雖已修治平坦無阻轉瞬春融解凍難免致有亂毀傾圮之處去冬業已會議應行興修之處兼今春尙有說明在案應由各警察署長查照成案興修及竣工之日期隨時督飭管界各村妥爲辦理以利交通倘有推延情事定即重究不貸

（十一）禁止越級言事縣長爲親民之官村民無論有何事故均應呈請縣署核辦近查各村竟有因事越級呈請省署者殊屬不明事體亟應嚴禁以重系統嗣後無論何事均應呈縣核辦不得擅自越級言事倘知故違定即重懲

參事官講演

（一）執政即皇帝位係順天應民此乃可慶之事滿洲建國已有三載一切政務均已就緖所最重要者即地方治安應力加維持不可稍忽以便設施百端縣境匪患已漸肅淸其未能盡淸之原因即係民間有槍流入匪人手內之故現已遵照省令搜繳民槍（未完）

東　豐

兌換彩票者爲線索 究出搶案正犯
東豐縣商號東來盛代理煙捲德士古煤油經理董春圃苦心經營不遺餘力所以稍有積蓄於去歲兩次被搶惟其代理來福煙捲內有贈彩半角一角二角三種兌換之彩存於櫃中末次亦被搶去於昨日突持多數舊彩券前赴該號兌換形跡可疑當即追究來源該兌換彩者係沿戶叫賣商懂實以對當即報告大南門分所巡官王盛五帶警前赴指定地點查獲強盜李成寬住第三區高檢溝次日又到窩主家將十音手槍起出現在槍主窩主強盜一併羈押在案足見王巡官破案敏捷勤務職守云

殺人放火賊惡貫滿盈 檢察庭審明執行絞斃

海龍地方法院東豐分庭監督姜襄武氏對於人命盜案特別留心審查恐有遺憾查巨匪張顯與被害人張鳳臣同屯居住素無嫌怨于去歲春間糾衆爲匪知張鳳臣家槍枝甚多乃於同年六月二十日夕陽時糾夥匪二十餘人闖入張鳳臣家正攻擊斃匪傷匪共三名匪勢不支當即逃跑又於同年七月二十一日復率夥匪闖入將張祿與車夫王繼五一併槍殺身死此時槍枝業被他股胡匪搶去無力抵抗又於同年八月十四日仍糾夥匪將鳳臣家屋完全焚燬以上三次均經調鳳山目親實施嗣因地方稍靖張顯潛行回家被張鳳臣查覺報本管警區捕獲送縣轉解同級檢察廳檢察官偵查起訴於大同二年十二月間判決呈覆奉大高法院轉請司法部於本月八日奉到高院訓令又徵求同級檢察官詳細偵查結果罪在不赦於九日十二時執行絞斃矣督不忍屍體暴露仍行捐款購棺木裝殮亦命施理矣

嘉獎有功之警官

東豐縣警務局長宋錫武大隊長馬守淸中隊長周郁文四署長佟德洪對於新國家特着殊勲於大典日由淸鄉委員會發給金盾一等獎章均由各該員敬頒佩帶警務指導官松井武男警備隊長浦野中尉二區長李成三督察長趙百昌一署長卞文元五署長黃桂林騎二中隊分隊長孫鳳山佟子忱步二中隊長趙洪業均須給獎狀以示鼓勵諒各該員感恩圖報定爲國盡忠云

開　原

持刀砍死未婚夫 原因只爲姦情
姦夫行兇後當場被獲 綁送警所解法院審理

開原城東李家台住有張某生女乳名小鴉許同村陳紹先爲妻現陳生年十五張女十七惟小鴉雖係村姑亦嫌春閨太寂貌非桃花尤知情味綿纏遂與村長傳海峰暗渡陳倉私行歡樂於某日伊等在場園草堆邊試行性交正在喃語追歡之候忽被狂童周連愛瞥見欲當場捉姦傳海峰見勢不佳遂用婉語相勸願將張女之歡平分而享並合女欲衣解帶與其接交周連慶得此美酬殊償宿願朝來暮往漸近漸親既成紅顏之好復求白首之愛該村長計用臟與雪恨謂周連慶汝年二十尚未配偶得女爲妻我當作伐日就月將慫慂成禍於舊曆正月初八日手持利刀將陳紹先用刀砍傷四處纖割其喉而死比經人獲住綁送警所轉送地方檢察廳於月之八日原被三面一齊到廳聽候偵查斯時法院門外觀者如堵大有擁擠不開之勢云

市民會調查收入

自客冬本城官紳爲整頓城廂收支力謀負擔平均起見遂籌辦市民會推舉邑紳祁鴻業爲委員長該會自大同三年二月份即接收消防隊之城內房捐保衛捐及淸潔費並開銷消防隊自衛團淸潔夫等支出惟前經自衛團所辦之戶口捐一因等則不均及捐數過重致顯貴之門不肯出納貧乏之戶無力輸將覺使收入支出兩相懸殊茲經委員長爲澈底澄淸痛除前弊計遂印成市民每年各項收入調查書按戶撒送着令照實填寫各項收入以免負擔偏枯如有虛僞一經查出另行議處云云

大孟屯匪警
搶去騾馬兩匹 又被會勇奪回

開原城南十里許大孟家屯村住有農戶王某係租人地以耕者忽於本月八日夜分突有步匪七人劈門闖入各持利器勢極兇危當將王某之騾馬二匹一併槍去惟匪徒未及出莊先被村會偵知即時開槍迎擊該匪等亦放槍互打但終被會勇擊退並將騾馬遺棄云

消　息

△姦案已破獲

（大石橋）湯池界內瓦房溝住戶張榮久年方二十餘歲業木匠手藝娶妻佟氏張某係久在外傭工年月無暇家宿而該婦年幼賦性淫亂空幃難守接交了一個算命瞎子徐某相親相愛情不可解於去歲臘月間相計潛逃預作白髮偕老之夫婦始至年終張某回家始知其妻被拐潛逃各處尋找終無踪影於三月六日來橋訪尋不料在金玉當後屋捕獲張某遂將拐夫淫婦一併扭送湯池警察現止在審理中

△興安里的火警

（撫順）千金寨大深坑前鐵道北窮飯市街之火警昨晨即五日記者前往調查見所焚之洋鐵煙草器皿衣物等餘灰尙未熄滅靑煙縷々仍燃燒中所被災者爲妓館四家計（金仙班翁紅班双鳳堂桃祥院）又襍貨商工家爲永泉長太和成火頭傳聞係永泉長該櫃執事人現已由警帶局法辦云

△女招待之盛興

（撫順）本邑各鴉片小賣所自客歲開業以來顧客寥寥貿項均々甚佳僅可維持生活自開正以來各小賣所爲合乎潮流迎逢去顧之意兼爲振起營業起見乃妙想大開均各爭先恐後僱女招待三四人以備應酬一般主顧藉以振起營業聞自用女招待之後各家燈客大有人滿之患有癮無癮之吸煙主顧及一般靑年子弟好狂蜂浪蝶每日潦倒其中留連忘返以故該各煙店營業驟見起色每日均有七八十元之收入非常發展如此可知女招待之功績眞偉大也

△永安橋又動工

（撫順）近日因天氣溫和水土漸解正是修築時期河北永安橋下聞有某工人包妥某種工程開春又將動工近日在永安橋下大宗拉運石子及砂子等及許多諸種築造物品每日大車數百輛載運絡繹不絕云

△娼窰生涯不佳

（撫順）邑永安里自今正實行增價以來一般花柳中人因經濟奇緊生活困難作北里浪遊之想也漸而稀少各々均裹足不前勢若晨星以故該等娼窰營業頻告肅條詢之較客歲事業有天壤之別嘿々誰叫你偏此經濟困難之期忽而漲價呢一定要受莫大之影響的呀

△歡樂園眞熱鬧

（撫順）邑歡樂園聚樂舞台自前面自今年開正以來因天氣和暖市街行人士女如雲各商家賣項大漸起色一般小本營業者均乘機而起在歡樂場內設立床攤小挑呼買叫賣又說有平詞演西洋景說大鼓變戲法等等把戲不勝枚舉熱鬧異常有昇平氣像云

△信仁堂物價廉

（撫順）千金寨縣署街信仁堂大藥坊係當門代理中西兩洋成藥自開設以來廿餘年營業之進步大有一日千里之勢因該號執事人王瀛海氏在商界中多年經驗宏富對於一般主顧招待慇懃和靄而兼物美價廉童叟無欺故市街各界人士均爲樂購聞該號賣項每日百七八十元之譜如此可知該王石經營得法前途發展定無可限量也

△警署驅除野犬

（撫順）炭礦警察署定於三日九日起至十四日止施行炭礦所管區域內野犬大驅除之事且凡家蓄之犬皆須捐金一元領取牌證不然作爲野犬驅除昨以撒佈傳單曉諭一般市民週知云

△汽車闖禍而逃

（撫順）三月九日午後五時許有大俄汽車（七五）號由街車站驛內行駛至大官橋間適有一工人谷某由新站向街裏行騎脚踏車々走照面二車躲閃及洋車致被大鼻子汽車闖翻仕地鼻口流血眼角亦觸傷血濺車轄幸未有性命之關係也皐不幸中之幸云該汽車闖禍後即迅驅而逃爲未之覺談該谷某亦爬起目認霧氣而走云

△梨園營業不佳

（撫順）邑歡樂園聚樂舞台自客臘開戲之後因角色不齊莫有叫座之可能一般觀者勢若晨星以故營業不振日漸肅極昨聞對於觀劇者兼價大減價而特減池座每位五分板櫈二分眞戲劇界未有之大賤賣云又可爲該戲界賤賣之一新紀元也

△懸賞尋找小孩

（撫順）邑大官橋下住戶李長春者於本月五日丟失六歲玩童一名該李某各處探覺查無下落故於昨七日張貼廣告宣佈該小孩之面目形像及所著之衣帽等有知下落及送信送家者定必謝洋若干云

△藥材商大減價

（北票）市內聖德街藥材商大德堂乃本鎮數十年批發漢藥之巨商也新由川廣等處運到大宗藥材並自製丸散膏丹賽街張貼廣告批發零售格外大減價等字樣鄉下一般小藥商趁此機會均前往批發購買紛紛不絕於途該號眞有應接不暇之勢云

△歪脖子看電影

（北票）於月之六日晚六時許本鎮警備司令部於新德舞臺內開演電影凡在鎮各機關人員等以及商民之丁男子婦白叟黃童聯袂接踵而至除前後正座外樓座男占東廂女占西廂場中電燈高張明如白晝倏爾口笛一鳴銀幕初開明星乍現相兼西廂之摩登與東廂之時髦無線電珠灼々爛々往來注射記者時亦在座細心調查座客均犯歪項之病古詩有庭前時有東風入楊柳千條盡向西之句余戲爲絕句云莫笑中民性不齊荷花北里萬人迷試看今夜開銀幕座客有頭盡向西歸而錄之以博同人一噱云

△收買鴉片近訊

（北票）朝陽專賣公署駐票辦事處米在主任及韓私官孫士棠爲煙政收割一取締鴉片私運起見於古曆年前聯合區農會長武劍侯王翼印等組成鴉片收買委員會按種煙戶每畝催收成土三兩每兩特等作價大洋一元八角價值隨貨之等次遞減于月之間收成土數千兩有餘爲年關逼近權行停辦昨於三月五號函致各委員開二次收買鴉片會議飭令警察下鄉督催各職員等按部就班另行開幕進行矣

△邵君接兌雜商

（普蘭店）同仁街東和盛主任劉於中君不顧前圖今將所有貨物及舖墊等項全部兌與邵師九君向前營業該邵君接兌後即改爲怡和號極力經營開張有年此番經理該業必大展鴻圖發達無涯云

△捉獲二起賭犯

（普蘭店）警察署於月之四日在同仁街同盛東主人許滿令處捉獲牌九局一起又於五日在豐榮街九十一番地劉玉書處捉獲寶局一起二處共捉三十餘人帶署究辦以儆將來云

△鄉民紛紛種痘

（錦西）春雷一震萬物萌生各處天花流行我縣各村民衆老幼等爲預防起見紛々實行種痘云

△松江交通阻斷

（哈爾濱）上元節後氣溫上升近日最高攝氏表已突破氷點以上故近日氣候非常溫暖池塘結冰多已融化松花江冰最上層亦融化成水在午前十時至午後五六時浮水橫流徒步行走者已被遮斷不能由江上通過但爬犁與馬車汽車等尙照常通行以經驗的推測須至四月十二三日方能全部解凍云

△商會發給保條

（鐵嶺）本邑商會爲便利在會各商起見出資印刷櫃夥保條多份於昨天通知各商號無資領取各商聞訊後紛紛領取云

△小偷何其多也

（鐵嶺）本邑自去年冬天到現地方安穩商民樂業但近日城關住戶丟東西的很多每天數起警署爲防止小偸起要業令該管警士嚴加查拿諒此小患不難肅淸云

△降雨雪未定

（錦縣）月之十日晨寒氣森森涼風吹動日未出而烏雲生矣至晚亦未晴冷森如晨其暗幾如夜惟烏雲異常濃厚降雨歟降雪歟難於測憶總之天道失常爲人畜多災之現象云

△公濟當設接當

（錦縣）南街公濟當經理李揖航氏少年英俊善於營業學智優良性和靄善交際茲爲謀營業擴充起見乃於東關大馬路側設立接當一處以便一般典當者復謀業務進展該接當已開幕多日典當者頗多營業甚佳一般人之論調均謂李經理善於經營諳於商情調馭有方云

△藥房發明新藥

（遼陽）邑北鐵門仁安藥房經理陳子仁精通醫理善曉岐黃爲漢醫西醫中之着名醫學博士發明各種新藥受市政公所化驗許可賜與獎章近又發明新藥數種如治花柳淋濁及腸胃咳嗽小兒藥片屢經試驗有效眞可謂病者之福音也

△醫院慈善爲懷

（洮南）本縣富文街路北洮昌醫院在洮開設已經十餘年之久院長高子元氏慈善爲懷對於藥業之發展與運用不惜重資遠則購自歐西近則取自東京大阪又爲病者謀幸福乃聘用著名國手專司出診及門診近則爲病者便利起見又大動土木擴充房舍備置養病室數十間室內不但淸潔而對於調理及看護方面均皆十道此誠洮埠首屈一指濟世之醫院亦可謂吾洮病者之福音也

奉 吉高萬醬油 祝

キッコウマン

奉祝詞

滿邦建興　山川佳秀
帝制成立　大地光明
國旗飄五色　萬衆心一同
國運發展　與時俱進
日新月異　益臻隆盛
可幸哉！　無上之樂土也

吉高萬

吉高萬醬油　厨師樂無憂
用之稱便利　嘗之美味濃
品高價格低　此外有何求
請君勿自怠　快用此醬油

再版又三版

本書每部內附自動共益票奉贈購者諸君利用此票則**不費分文可得此書**

仿元人繪 三國演義 出版

本社特覓善本之三國演義、並請名畫家繪圖、逐圖插入文中、現已印成發行、茲將其特點畧述如左。

●特點(一)本書圖像悉仿元繪、與近代坊間刻本之繪圖、迥不相同、蓋因日本內閣文庫藏有元刻三國志平話一部(此書今祇二部一部尚在中國)其中所繪圖像、與今日流行之演義刻本、頗多懸殊、觀圖中人物服飾器用等等可見今人歷史上之想像較元代實大有變遷、此書既為稀世珍籍、本報乃特請日本名畫家香月倘先生依原本逐次仿繪、不爽毫厘、可稱藝苑之佳作不第足供考證已也

●特點(二)原書為一百二十回、本書所繪圖像則達二百七十二圖、每一回目插入二圖或三圖、較今日流行本之圖像大為增加、足能引起閱者之興味

●特點(三)本書係裝成一單行本較之一部分裝數本不致有殘缺之弊、且亦便於携帶

●特點(四)本書係用洋裝、書面美觀、關於印刷上、則字跡清晰、大小適宜、決無傷及目力之虞

定價 滿洲國幣壹元五角 代價先惠郵資不要 倘若掛號外加一角

總發行所 滿洲報社出版部 大連市常盤町二十九番地 (經理部電話四〇三四番)

發售處

大連沙河口大正通 啓明書社(電話九四二七番)
同 西崗子大龍街 啓化書社(電話五〇三一番)
同 西崗子大龍街 聚勝堂書局
同 西崗子平和街 新昌號(電話三八四七番)
同 西崗街 協源茂(電話五七五九番)
同 得勝街 廣合成
同 浪速町 協茂盛(電話四六三二番)
同 浪速町 中央文具店(電話六五五五)
同 東鄉町 聚勝堂書局
同 連鎖商店街 右文閣(電話三三一五番)
瓦房店 長發祥書房

同 日新書局(電話五五六號)
復縣 天德福書舖
公主嶺 河南 春瑞祥書局
奉天市 鼓樓北 福陞北號(電話三六四〇號)
同 同 同大印書館(電話二七二七號)
同 同 章福記書局
同 鼓樓南 關東印書館(電話二九四三號)
同 軍署大街 震泰報館(電話四二一七號)
同 商埠地南市場 文化廣播社(電話四三五四號)
安東 財神廟街 宏文書局
吉林 河南街 裕興書莊(電話七五八號)
同 同 萬順德書莊(電話六六七號)
同 河南街西區 成文厚書局

新京 大馬路 德和義書局
同 老德和祖(電話三三五二)
同 北門外 同文書局
哈爾濱 道外 極東派報社
同 道外 震東報社
江省泰安鎮南大街 德盛利
延吉 東大街 新文書社(電話十八號)
鐵嶺 西門裏 新華書局
遼陽城內東大街 源興仁(電話二六七號)
同 二道街 龍平書局
營口 永世街 亞州派報社(電話一三七三號)
葦子溝 西街 仁術堂
(其他各地有名書局及各地滿洲報分社)

言罷大笑。蔣幹面如土色。瑜復携幹入帳、會諸將再飲、因指諸將曰：「此皆江東之英傑。今日此會、可名『群英會』。」飲至天晚、點上燈燭、瑜自起舞劍作歌。歌曰：

一丈夫處世兮、立功名。立功名兮、慰平生。慰平生兮、吾將醉。吾將醉兮、發狂吟！

一歌罷、滿座歡笑。至夜深幹辭曰：「不勝酒力矣。」瑜命撤席、諸將辭出。瑜曰：「久不與子翼同榻、今宵抵足而眠。」於是佯作大醉之狀、携幹入帳共寢。瑜和衣臥倒、嘔吐狼藉。蔣幹如何睡得著？伏枕聽時、軍中鼓打二更、起視殘燈尚明。看周瑜時、鼻息如雷。幹見帳內桌上、堆著一卷文書、乃起牀偷視之、卻都是往來書信。內有一封、上寫「蔡瑁張允謹封」。幹大驚、暗讀之。書略曰：「某等降曹、非圖仕祿、迫於勢耳。今已賺北軍困於寨中、但得其便、即將曹賊之首、獻於麾下。早晚人到、便有關報。幸勿見疑。先此敬覆。」

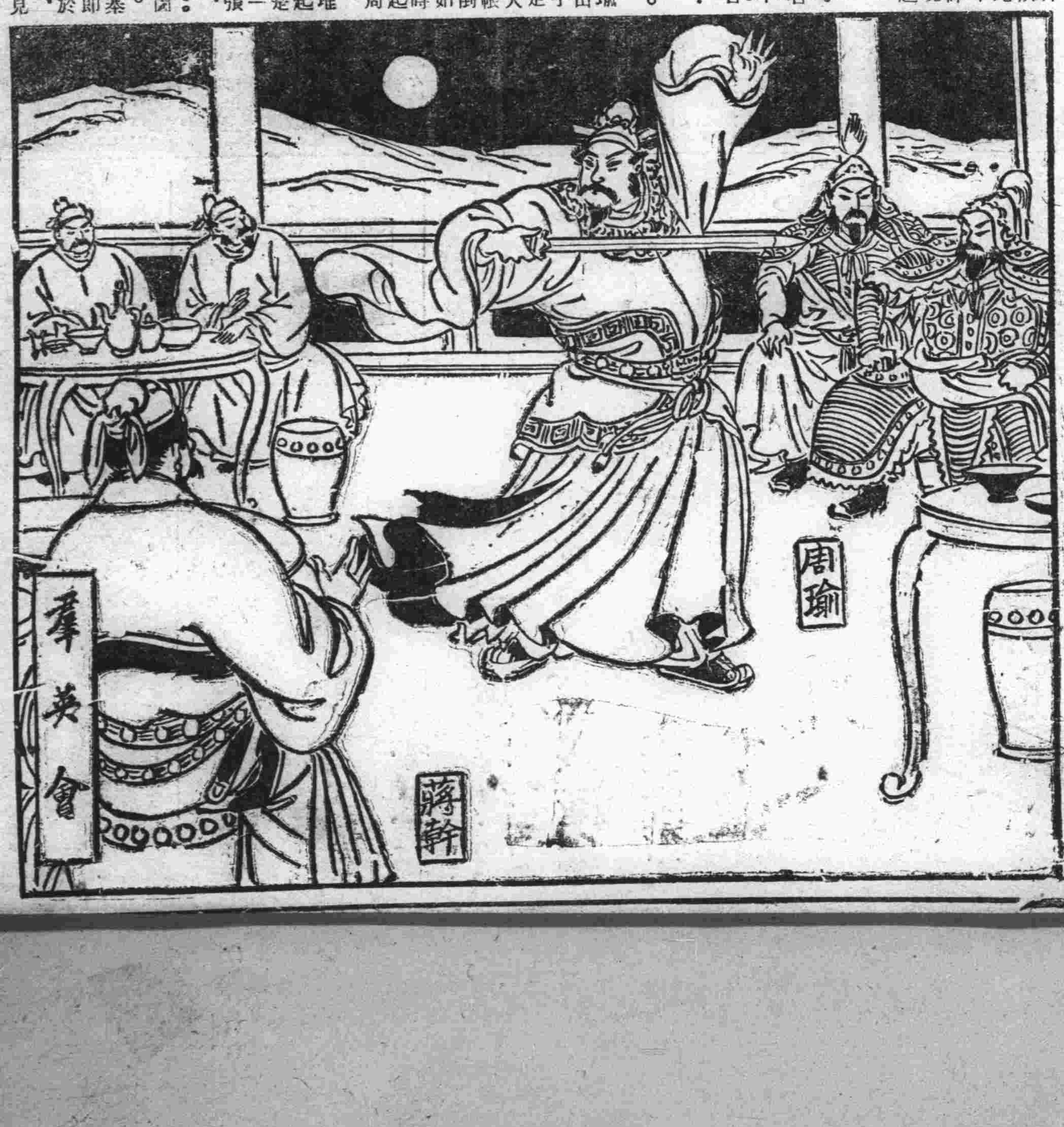

專治痢疾腹痛胃腸病靈藥

註冊商標

健胃固腸丸

請留神冒牌假藥

胃腸衛生必備

夫胃腸為人身營養最要之機關首宜注重其衛生以保強健否則腸胃衰弱百病叢生彼傳染病中如紅痢霍亂等症病勢劇烈極易奪人性命他如吐瀉腹痛消化不良諸病無論男女老幼人人日常所易患一言以蔽之曰胃腸不衛生耳

故欲謀胃腸之衛生不可不先服**健胃固腸丸** 此丸功能補胃整腸專治紅白痢疾痧疫胃痛腸炎消化不良吐瀉腹痛胃腸衰弱各症如能日常服用可保胃腸強健益壽延年也

藥價 貳拾錢 參拾錢 五拾錢 壹圓 貳圓 參圓 五圓 拾圓

另售 **健胃固腸錠** 量少功宏 服易携便

下痢腹痛每服三錠 腸胃衰弱每服一錠

藥價 金三十錢 金五十錢 金壹圓

總行 大阪市東區伏見町 谷回春堂大藥房

大連市 總經理 日本賣藥株式會社

大連

參加遠東競技各選手 均來連作合同的練習

十四日由新京出發十五日抵連 大連靑年會斡旋一切練習廿日

滿洲國體育協會、對於參加本年五月間開催遠東運動大會事宜、以全國一致之精神運動參加、除一再向中外聲明之外、並且派協會代表久保田完三氏、及理事茂木氏赴日本向日本體育協會、申述滿洲國體協選手參加之必要、及滿洲國內各選手一致參加的情形、日本體育協會亦甚表同情、容認滿洲國體育協會之希望和要求、現已派日本體育協會代表、山本理事偕同滿洲國體協代表久保田氏、赴中華民國、向中國正式交涉、以達到容認滿洲國體協選手參加本年度遠東運動大會爲目的、一方面日本體育協會、又派竹越、瀧谷、兩理事爲代表、飛赴新京、以決定滿洲國體育協會之態度和方針、玆據傳來消息、於三月十日、已在文教部召開國民競技準備委員會、有外交部及國務院情報日滿人員出席、決議左記之各項事宜、並向右竹越瀧谷兩代表說明、及求其諒解等

一、由滿洲國參加問題之成否、以及滿洲國競技界之前途

二、山本博士之赴華、爲全日本體育協會之正式代表且日本競技界、對於博士是否與以全部之指示

三、滿洲國始終不依政治若慮、而堅持參加此次之一般運動

四、對於右記問題、如全部失敗時、即派遣滿洲國代表、於上海中國體育協會本部、在日菲兩國立會之下、求中華民國方面之意向及反省

除右述之參加運動工作外、滿洲國體育協會、對於參加選手之出場等等準備、仍積極的進行、此次決定之參加選手、前決定六十餘人、除其中一部分、無須作合同練習者外、已決定集合吉林、奉天、關東州、新京等四處之選手、在大連運動場、作二十日間之合同練習、一行決定於十四日下午四時半、由新京搭南滿車起程、於十五日晨七時半抵大連、一行之率領者、爲

監督　奧勝久氏

指導　酒井政則氏

助理員　原口楠雄氏

選手　各省區者

△新京

主將　于希渭君　參加項目　四百米、一千五百米

△吉林

王化武、李士魁、二君　參加項目　百米、二百米

白春育君　參加項目　標槍、鐵餅

△哈爾濱

梁德彰君　參加項目爲五項全能

都盧賓君　參加項目　鐵球、鐵餅

安非諾憂諾夫君　參加項目　鐵球、鐵餅、標槍

△奉天

郭淸榮君　參加項目　鐵球、鐵餅

李世明君　參加項目　四百米、八百米、標槍

唐國士君　參加項目　五千米

王懷偉君　參加項目　千五百米

△關東州

于清溶君　參加項目　跳遠、跳高

任允韜君　參加項目　高欄、撐竿跳高

高遵義君　參加項目　百米、二百米

劉用棟君　參加項目　跳遠

右滿洲國體育協會、業已函電於大連靑年會、求爲之斡旋一切、由宋子仁幹事、已代爲擇定旅館裕長棧、其他事宜、已均爲辦妥、一行抵連後、稍事休息、即行開始有規定的合同練習、日期當爲十五日起二十日間

爲參加遠東競技會 再發出宣言書

滿洲國體育協會

據滿洲國體育協會對於參加遠東運動大會之事宜、一再發出聲明、玆者又有左記之宣言、向中外宣布、其原文如下

宣言

第十次極東選手權競技大會、定於本年五月開賽于菲島、吾國原擬與日本菲律賓中華民國、相提攜而欣然參加之、一則寄與於國際競技之上進、一則貢獻於大亞細亞各民族之融合與親善、是係吾等大滿洲國體育會全體會員之所熱望、對於此熱望、友邦日本曁菲島兩國、既舉雙手而歡迎之、獨有中華民國、悖戾國際競技之本義、蹂躪善鄰之交誼、拒絕吾國之參加、於是吾滿洲國體育協會本部、與滿洲國政府內關係各部商議、於國際紛爭之圈外、敢然起而擁護競技之本義、並擬喚起中華民國之猛省、以去其頑迷偏執之僻見、現派遣本部代表於日本、以訴於友邦之近義與友情、方在向日本朝野大活躍中、吾等滿洲國體育協會支部大會、以各自支部爲本據、趁此機會、爲神聖競技精神、起一大愛護運動、以圖滿洲國競技界之振興團結、並祈將對于此問題滿洲國各地支部之輿論、一律興起、且以是作爲背景、仰賴友邦日本之同情、而貫徹所期之目的

爲此決議

大滿洲國體育協會全國支部大會

派四名警部補 赴日本講習

關東廳警務局、每年必派四名警部補、入日本內務省警察講習所聽講、今年入所講習生講習期爲一年、業已派定左記之四名

警務局警務課警部補　伊東茂敏

警官練習所警部補　島崎成義

奉天警署勤務警部補　永松增朗

外務省駐在警部補　坂本義一云

市立實業學校 增設工業科 夜間電氣科 延長畢業期

大連市役所學務課當局、特爲緩和中等學校入學難、故將市立實業學校、增設工業科、招收四十名、而商業科亦三年畢業、並將夜間電氣科、由本年起、改爲二年畢業

慕王道仁政的滿洲國 勞工來滿激增

自入三月每日絡繹不絕 滿鐵統計開未有新記錄

滿洲建國、已滿二年、於本年三月一日實施帝制、固滿洲國不拔之基、施行王道仁政、因此一般慕王道仁政而爭入滿洲新國者亦日多、就中尤以勞働階級之分子爲最甚、特以今後滿洲國各種建設工事、在在必興、當然需要勞工爲刻下頗關重要的大事、故經勞働協會議定、對入滿洲國之勞工、緩和從來之限制、由滿洲國治安維持會與滿鐵會社相協力、對入滿勞工之運費、大行輕減、以是則入滿者、每日絡繹不絕、據自九日以後、任滿鐵本線乘三等客車者、均以勞工爲最多、十日一日間的統計、有五千餘名即

九日、一五列車七百五十六名、一七列車七百七十五名、一九列車六百廿六名

十日、一五列車一千六百五十三人、一八列車七百六十八人、一九列車一千四百十四人

十一日、一五列車五百六十八人、一七列車八百卅六人、一九列車一千五百十二人

其中的勞工、據鐵路部、小池旅客係主任所談、在奉天四平間之乘客最多、多係經由奉山線而來者、以故奉山線對於列車之增結、已有忙不勝之槪、又最近渡滿的勞工、覺比往年不同、人數既多、且持有家財器具、雖爲來滿作工營生、實有永住滿洲之感想、計自三月以來、因山東省各地苦力來滿作工者、異常踴躍因此滿鐵鐵道部之收入、玆數日間、一日竟達六萬圓以上、九日收入六萬九千三百十三圓、十日更較九日增收二萬圓、爲八萬五千九百三十七圓、十一日六萬八千四百七十四圓、如十日所收之八萬五千九百三十七圓、誠滿鐵創業以來空前未有之收入、回憶昭和六年金貴銀賤之際、最高收入不過一萬五千圓、乃至二萬圓、即昭和三年之最高收入八萬二千圓、較本月十日、少收七千圓

孫司長來連 商會長會議

各商會已承認 計器公司股票

大連市商會、爲承認滿洲計器株式會社股票事宜、由滿洲國實業部方面、一再電函相談、而同實業部商工司長孫澂氏、又行來連、日昨十二日、特在大連民政署地方課、召開各商會長的會議決議之下、對於股票、已大部分承認、因此大連市商會、特於十三日下午二時、召開董事會議之決定承認之票數、西崗商會、亦當在日內召開全體董事會議

因慰問以致結識 戀愛日本戰士

國際好婚姻躊躇早已許人 林姑娘定因此杳如黃鶴乎

原籍大連管內西山會灣家屯二百八十一番戶、林基辛之第二女、現在市內隊龍台三十四番地、滿蒙殖產株式會社專務取締役總經理山地世夫處、充當使女之林巧子年方十七歲、於本月九日下午兩點多鐘、手持郵便局存欵簿、並現金二十五元、前往郵便局存欵、不意一去之後迄今未返、其主人大驚、於十二日繕具搜查願、向大連警察署保安係提出、求警署急爲查找、聞林巧子係於四年前、經親友介紹、在山地世夫處、充當使女、於去年山地夫人、時使巧子持物品慰問日本軍隊、不料林巧子在此時竟與第八師團、日本山形縣出身之士兵、佐藤與造發生戀愛、時々暗渡陳倉、林巧子雖未讀書、但通日本文字、日語流暢、佐藤前往熱河戰鬪之際、林女曾寄函慰問、其後佐藤、乃豫定與林女行國際結婚、然林女因在三歲時、即經其父許配人家、故雖欲與佐藤結婚、又思已經許配他人、於是林女日夜躊躇、幾乎廢寢忘食、素日並對其主人談稱、將來非自殺、不得安心、遂於本月九日、不告而辭行方不明、據警署之觀測、或係與佐藤相偕就戀愛之逃避途路、或因早已許配他人、不得與佐藤結婚悲痛不堪、厭世自殺、亦未可知

天然痘仍未息滅 益有蔓延之兆

竟有死後棄遺屍體者 警署對此絕嚴加究辦

本埠自客冬發生天然痘以來、患染斯症病死者、不下百數十名、查其中國人多半、後經各警察署、施行數次臨時種痘的結果、早已告息、但其後國人患天然痘而死、瞞滿官署、私自將屍體投棄於樹林、山谷者、時有所聞、警署對此、殊甚憤恨、即因國人每於臨時種痘、多裹足不前、又既患天花、又不肯報告官署、設法隔離消毒、乃將病死之屍體、投棄於路旁、或海濱、爲恐警署究辦因此最近小崗子警察署管內、時有發生天然痘患者、今將發生天然痘病者之氏名住所錄後

△市內新起街四十一番地、裁縫商王新全處、櫃夥孫元永年二十二歲、於本月因患染天然痘、於日前死去、後經醫師前往驗屍時始經發覺、當即消毒

△三月十日市內光明台高谷農園之家族、高谷學六年十五歲、患染天然痘、即送往療病院隔離

△又於十日、在市內譚家屯南山、發見一年約二三歲之國人男孩屍體、後經判明、確係患天然痘病死者而投棄於其處

在關東州 設工業學校 採擇建議案

仙波代議士、前得政友會所屬三十六名議員之贊成、向貴族院提出、於關東州一大連一須設置一工業學校的建議案、提拓務次官、對此非常贊成、松尾委員、亦特述贊成的意見、結果工業學校設置建議案、已蒙採擇矣、全其案文如左

△理由書

一、政府急速設置工業學校、以期養成開發滿洲資源的中堅技術者且可緩和在滿日人子弟中等學校入學難

滿洲國成立以來、滿洲國工業界、極呈活況、故土木建築、電氣機械等、各方面需用實務技術者、頗然增加、現關東州內工業教育機關、即旅順工科大學、及大連南滿洲工業專門學校、故關於將來開發滿洲資源上、不得不養成中堅技術員、急須於大連設置一工業學校、以資振興滿洲的工業、達成日滿經濟的同盟故特提出建議

西大連商會 召開董事會

西大連商會、於本月十五日開催全體董事會議、討論會務、十五日特行函知各董事屆期出席會議

土屋氏離連拜訪

前水上警察署長、關東廳警視土屋於兎熊氏、轉任鐵嶺警察署長、特於十三日、到本報及他各機關、行離連赴任拜訪禮

第五方面貧民學館 四月一日開校

設在沙河口大正通附近 現正在開始收容貧兒中

大連中央方面委員事務局、第五方面委員、爲興辦地方社會事業、特於去年秋起、決議設立貧民學校、已定爲方面學館、設立西部大連大正通附近、決自四月一日起開校、收容學生第一期爲六十名、開始教授、視其成績之如何、再行擴充其第二期之計畫、對此第五方面委員於十三日下午二時、在大連市商會、召開會議、討議方面學館之諸要事、至於方面學館之教員、已聘定王春蘭女士爲教師、現正籌備一切手續、即開始收容貧民之兒童就學

勝美老母來連

近日中至刑務所會見其女 十五日開四次公判

兒玉事件第四回公判、定於十五日午前九點卅分、於大連地方法院開庭、而藤森勝美之生母六十四歲、特於十二日乘烏蘇里丸來連、抵連上陸後、即投宿於伏見町一四藤森千春氏家、因爲年老受船中的苦勞、拒絕面會、稍似靜養、即赴嶺前刑務所見其女兒、俾於十五日開庭出頭、述女兒結婚前後的情況

摺澤大佐來任 旅順工大勤務

新任關東軍司令部附、命旅順工科大學勤務之摺澤日本陸軍步兵大佐、乘十二日入港之烏蘇里丸攜同家族來連

法院事項

△起訴▽

△原告　高良田　被告張恩寶　請求賣地價金六百卅二圓四角八分（三、七）

穿洋服諸君注意！

本號在連十餘年、洋服材料花樣時新、新由上海請到技師、諸君欲穿英國呢絨、請到敝號參觀選擇、向來販賣英國呢絨、覺達一千餘種之多、洋服手工精上加精

大連市監部通　升昌祥　呢絨洋服店　電話二一七五五番

廣告　雙興隆雜貨批發商　大連監部通

啟者本號開設已歷多年專辦東洋各種雜貨無不搜羅齊備早爲各鎭顧主所盡知當此春光明媚正宜暢銷各貨之際本號東洋早有遣員應時採辦適用之貨日下已謂齊備不但各貨優美而且取價低廉倘蒙台駕榮臨或信購備無不竭忱歡迎之至

△營業目錄　各種人造絲大宗批發、各種人絲毯子、台毯子、台布、灰毯子、絨棉面、汗衫、各種運動衣、禮帽、小孩便帽、女便帽、小孩蚊帳、草帽、各樣小扇、洋服襯衣及附屬品、衛生手套、襪子、襪卡帶、絲皮褲帶、化粧品類、各種膠皮鞋、各種暖瓶、以及本代理銀粒仁丹、紅粒仁丹、馬球鹿印坐鐘、三塔雪花膏、路玲粉、美人牙粉、白蘭花皂、包銷老蘭皂、金鶴香頭油以及一切應時雜貨種類繁多不及備載

本號謹啓　電話四八二三

帝國海上火災　資本金壹千萬圓　社長　安田善五郎

火險及水險　滿洲總代理店　大連市山縣通二二二

國際運輸　保險部　代表電話三一五一

（如承賜顧請用電話或信片於左近支店或出張所可也）

鍾鼎氏治耳萬靈油

而治痛腫膿血疳漏鳴癢聾塞等耳每付兩瓶現洋兩圓

總批發處奉天小南門內宗仁府胡同東（鍾鼎居）廣招代理

漢醫　武維揚　事啟

聲明脈資議改國幣

診所　西崗大龍街四十九番地　呼出電話二一七〇一

鳴謝良醫

敬啟者敝人久患痰喘咳嗽之症、已竟四載、於玆雖然不時經醫投藥、無如病勢仍存、總未除根、時輕時重、纏綿苦惱、今正幸遇吉林和門內譚祉貞先生服藥數劑、而病魔完全脫去、久繫病郡、忽登極樂、可謂譚君之妙術成春、敝人百拜不足酬謝、謹登報端以申謝悃

大連市敷島町　益順公內寓　許凌雲謹啟

青島　連陞棧盛記歡迎旅客啟事

敬啟者敝號爲便利旅客起見、特於青島天津路新築大樓七十餘間、地處清雅、空氣新鮮、接山近水、待月乘涼、眞是樓不在高、內設陳蒂之榻、遠眺無寂、以目山川、屋內修葺燦爛、四射應有俱備、莫不稱旅客之心、冬有暖氣、夏有風扇、招待慇懃、無微不至、飲食清潔、適口芬芳、望一般賜顧者、盍興乎來、方知言之不虛也

青島天津路門牌四十號　連陞棧盛記　大連裕通旅館　總經理魏子盛謹啟　電話三八六〇號

記念品　表彰品　贈呈品　御用達

高級美術寶飾商　金華號

本店　大連市山縣通七十七番地　支店　新京日本橋通六十三番地

（滿洲國向美術七寶燒特賣）

（金銀·奇洋盃　煙草具·花瓶類　茶器·置物類　美術·藝品一切）

三越

▲春季洋服陳列

▲春季小孩服陳列

▲春季化粧品陳列

▲春季用綢緞雜貨陳列

三越發售　商品標

▲信用家就是三越請大家快往去買

▲貨眞價廉各種貨物一概俱全

▲新鮮食料及山珍海味一概俱全之食堂

大連市　大山通　三越　電話四一八一番

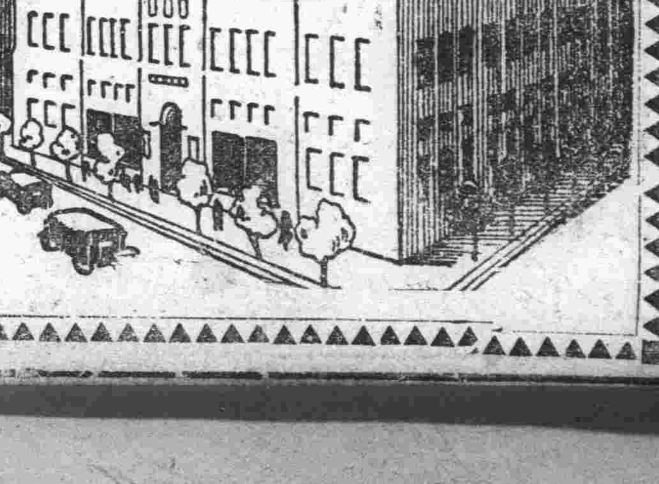

齒科　早川醫院

大連市西通九十三番地　電話三九七一番

（分院）金州新市街

廣告事件……電話四〇三

小兒科　花柳科　特設病室完備

岐山醫院　醫師　楊鳳鳴

小崗子平康街五十七番地　電話四六一五七

東北飯店廣告

中西菜舘由名地聘請專門廚師詳細研究新式富味價格從廉以便各界宴會便酌之應用愛顧諸君倍舊關照不勝感激之至

大連市西崗平和街一番地　東北飯店主人啓　電話二一三六六番

春服期!!　春服期!!

去春來氣暖風和山艷野色萬物蠢動棉夾交替開始正宜弊店迎時到來新料花色齊備料質優良價格低廉職術精細保管合體諸君從速定製新式春服以便攜遊遠足造成貴府之健康福

大連市浪速町四二　根屋洋服店　電話二一四八六番

金綸承瑞玉律同春本號應時運到最新式時髦流行之衣料非特艷麗悅目且定價尤格外低廉各界垂顧祇知言弗謬也

大連市平和街三十番地　新昌號綢緞百貨店啓

電話　零售部三八四七番　批發部長四九〇四番

中華棧新社開幕

眞　正

旅客福星

自蓋新式洋灰鐵筋三層樓房

大連常陸町三三二七、四一番地、

破天荒十大特色

本社電話長七九七一二　大連奧町　樓上 二一六四六　樓下電話四二〇四〇　櫃檯五七四四〇

房屋寬濶各屋皆有自來熱水洗臉盆站櫃大鏡躺椅銅床錦被電鈴西式大磁盆沐浴室由客自便分文不取自來水小便器自來水坐甬大便器客用信紙信封俱全冬則暖氣夏則風扇倍極完善應酬周到價廉便利報關上稅

營口　電話九四

長春　中華棧　電話二七一四　義昌公司

哈爾濱　中華棧　道外運輸部　電話二三三八

青島　華東棧　電話一四一

大連市奧町中華棧　主人　張兴町啓

經濟

大豆再跌餅油粮均疲
鈔票仍繼續稍長
海外大條並美印皆一致騰起
外滙亦皆續提上海標金提高

據本報十三日專電、海外市況、倫敦大條現市廿便士十四分三、期市廿便士十六分十三、俱繼續昂騰、紐約亦大漲爲四十六仙四分三、孟買暴騰、爲五十七盧比整
外國匯兌、日美兌匯續提六仙、爲卅弗十八仙、中美續漲卅七仙、竟騰至卅五弗六十三仙、英美亦提一仙四分三、爲五弗九仙八分三云
本埠錢鈔市場、自十二日開盤報騰後、十三日開行、仍繼續見長、查現貨開價千二百廿四元整、妥百四十萬元、遠期開價千二百廿三元五角、妥四百零八萬元、金兌小洋一一七一〇、鈔兌小洋一四二八〇、大洋兌鈔九四五〇云
上海十三日電訊、紐育銀塊今朝少漲、若以消息相較上下、大有漲頭不足之慽、當地市場、日昨大賣之華商、今日賣風減殺大半、俱持觀望不前、交易有限、外商沙森氏存英匯、銀行方面、畧存遠期美匯、市情稍快、標金因卯期迫近、吳培初及福昌買進、價略提高、東匯銀行賣付寥々、大連帮今日返存、以及實需之付不少、開行以來、步步穩硬云
特產市場、十三日開盤後、因久趨疲軟之大豆、雖有一般油坊帮出賣、而北滿帮回買、終依大豆之低落、始終不利、仍轉呈軟疲之狀况、豆餅、亦因之大豆不振、妥付寥寥、微見平穩、豆油及高粱、亦隨之不振、市情閑散、總觀全場、一般特產、均報軟調、場面閑散無味、查現貨成付、大豆、三菱五十車、豐年十五車、油坊九十五車、共妥成百五十車、豆餅三井妥一萬三千枚、三菱一萬枚、北滿帮一萬枚、三澤田三千枚、共妥成三萬六百枚、豆油、三井妥八千八百箱、日清妥二千三百箱、興茂東妥二千箱、共妥成一萬三千箱云

寧財部謀整頓各省之財政

南京訊、財部爲謀整頓各省縣財部政、現已擬訂整理各省財政計劃、使各省遵照、自行整理外傳本部將召各省財政廳長來京開整理財政會議說、實不確云

大豆產額豫想減少

本年度、滿洲大豆產額豫想爲三百六十二萬二千噸、比較滿鐵第三回豫想有六十萬噸之減少云

上海輸入日貨最近頓呈好轉
滬日間船舶呈滿載狀況

上海電訊、久所不振之日本品、較入貿易、因銀高而中國購買力增進及排日貨之緩和等、最近著呈好轉、即亘過去三年所積不少之貨、當地與日本間之船舶皆呈滿載之狀況之積貨紙、砂糖等重要商品、勿論海產物、膠皮染料、曹達等日本輸出商品全部門、於月末之統計面增加、頗有著增之期待云

安東鎮平銀交割額減少

安東取引所於十三日期鎮平銀之交割額爲十萬至千兩、標準價值爲一千六百十七圓、此之金額、爲十六萬九千七百八十五圓、比較前限四千八百五十一圓減少

△授方		△受方	
儲蓄	二二千兩	原田	一五千兩
恒順隆	三三	九福	六九
長聚隆	三二	其他	一一
其他	一八		

滿鐵奉天管內三月中旬輸送

滿鐵奉天管內、於本月中旬之輸送計畫、一日之搬入、稍爲增加、豫定平均七千二百噸、商事部之石炭輸送爲六百〇八車(三十噸換算八百九十八車)其他四百四十一車、奉山線出貨輸送二十車、瀋海線同八十車、朝鮮線同十六車、合計一千一百六十五車、比較上旬一日之使用車數、約有一百車之增加、其原因、以工事期切迫、與朝鮮線之木材、其他之建築材料增加、並一般雜貨之激增、及近解冰期、急於由北滿載貨運出等所致云

寧實部討論銀價之變動
開第二次會議

南京訊、實部銀價物價討論委員會、五日第二次會議、討論、一、三十年世界銀價之變動、二、中國物價購買力之趨勢三十五年來銀價物價之關係、四、商店與社會之變態、五、美國最近銀政策發展與變遷云

截至本年二月底各線特產存量
比較去年同期約減九萬公頓

截至本年二月底現在、滿洲各線路特產物院內存貨噸數總數爲六十八萬二千七百十一公噸、比較去年同期約減少九萬公噸、依然不振茲將各線存貨噸數列表如左(單位公噸)

線	二月末日	去年同期
社線	四八六、一五四	五六二、九五五
瀋海	七七、四四二	七〇、四九二
京圖	一四、五〇六	二四、三〇一
四洮	三八、五七一	五四、二五〇
洮昂齊克	六二、〇七九	一八、八九〇
北滿(呼海在內)	[illegible]	四四、三〇五
計	六八二、七二一	七七二、一二三

魯省建設廳所擬救濟實業辦法
經營農村經濟防止資本壟斷

濟南訊、建設廳長張鴻烈、對於實業發展進行、不遺餘力、上海實業家二十餘人、組織實業考察團、專人來魯參觀、據張氏談、歡迎滬實業團來投資、開發富源、除本人表示歡迎外、韓主席並親電歡迎來魯、如鑛業林業棉業等、均爲本省最大實業、欲謀開展、動需鉅欵、實非本省經濟所能舉辦、此次滬實業團來魯考察、實爲佳象、共謀國家實業發展、救濟農村經濟政策、本廳所擬救濟辦法有二、一、使銀行界與農民直接發生關係、使全省合作之組織信用、日趨健全、本廳並派員與本省銀行地團、合商妥善辦法、以較輕之利率、轉貸於農民、一方可以免祛高利剝削農民之害、一方可以救濟銀行積欵過剩之弊、二、使農民與購買者直接發生關係、各地合作社組織健全後、所有農民產物、可完全代爲批發、各商買直接向該社批購、如此辦法、縱價值低廉之貨、亦能暢銷、中間不經小販之手、貨物無劣等雜質之弊本廳與棉商及中國銀行會計合作辦法、實行土產救濟、將來結果、諒必甚有効力、其餘經營各端亦將先後實施云云

山東土產消長關係之重大
救濟辦法之沈鴻烈意見

青島訊、沈鴻烈爲救濟本市土產、特於二日召集本市商會、銀行公會、土產公會普利公司、及紳耆等共五十餘人在市府大禮堂開會討論、救濟土產辦法、茲將沈發表之救濟土產意見、探誌如次

●●●●●市長之意見 今天請諸位到府、係討論土產出口事宜關於此次請求財政部二次減稅一層、頃已接到財政部電報、及咨文、准將土產稅一律減去六成、以運銷外洋者爲限、期限則自二月廿六日起展限三個月至五月廿六日爲止、本人接到財政部來文後很覺有一種衝動、蓋第一次海關減稅三分之一、亦不爲少、然彼時出口者仍屬不多致有今日之失敗、此次深恐再蹈覆轍、故特請諸位來此詳細說明、以便憶往知來、不致再遭失敗、按土產爲山東出產之大宗、約占全國出產量十分之七、青島亦以土產爲主體、占交易所之極大重要部分、近年因印度及大連之土產無稅輸出、則土產對外市場、倘不力謀出口、其土產商固受莫大損失、其有關係之銀行業、及其他商業等亦當被其影響、青市金融必呈紊亂之象、山東農村、且有破產之憂、故此項問題實爲山東及青島之死活問題目下土產已到如此地步、爲救濟農村金融及商業起見、不但政府亟應設法、諸位身當其衝、利害密切、自應共同籌畫、至關於過去救濟之情形、土產價格在一年以前約十三元、去年落至八元左右、時本人即會召集關係各方開會討論、救濟辦法、當由商會諸位之努力、並承山東韓主席一致呼籲、請求財政部減免稅欵、嗣幸蒙財政部允爲減稅三分之一、至本年二月廿五日爲止、但彼時即有某外人謂土產之衰、非完全由於稅重、實係承機份子、從中操縱所致、應將期貨停止始能挽救云云(未完)

北鐵路運送激減

哈爾濱訊、北滿鐵路運送雜糧、因運費高昂、非常減退、北滿雜糧多由齊克及其他各路運送南下、入冬以來、江河結氷、道路易行、尤多以馬車運至長春、省費極鉅、據調查二月分北鐵運送雜糧數目、計東部線二萬八千餘噸、西部線三萬八千噸、南部線二萬一千噸合計尚未至八萬噸、比較上年、約減退四分之三云

永吉金融社開創立總會

吉林永吉金融合作社、關樹權社長、爲欲謀開始業務起見、茲定於三月十一日、假縣立模範小學校禮堂內、開催創立總會、並推舉評議員歡迎各界人士、屆時蒞塲贊助云

福民彩票已發行

吉林北大街景合會商號、昨奉財政部函告籌辦社會事業福民彩票定于三月十五日發行、仍以該商爲吉垣代理發行處、景合會奉函即通知歡迎購買以便奪彩、

商情

本埠特產(十三日前場)

大豆	開盤	收盤
袋	三、二〇	三、一五
三月	三、二一	三、一八
四月	三、二四	三、二〇
五月	三、二七	三、二五
六月	三、三三	三、三〇
七月	三、三六	三、三三

豆餅	開盤	收盤
貨	一、〇七〇	一、〇六〇
三月	一、〇六五	一、〇六〇
四月	一、〇七五	一、〇七五
五月	一、〇七五	一、〇七五
六月	一、〇八〇	一、〇八〇

豆油	開盤	收盤
貨	八、一五	八、一〇
三月	八、一〇	八、一〇
四月	八、一五	八、一五
五月	八、一〇	八、一〇
六月	八、一〇	八、一〇

高粱	開盤	收盤
貨	一、六七	一、六七
三月	一、六七	一、六六
四月	一、六七	一、六七
五月	一、七〇	一、七〇
六月	一、七三	一、七三
七月	一、七六	一、七六

本埠特產(十三日後場)

大豆	開盤	收盤
袋	三、二〇	三、一五
三月	三、一六	三、一八
四月	三、二三	三、二三
五月	三、二七	三、二六
六月	三、三一	三、三〇
七月	三、三三	三、三四

豆餅	開盤	收盤
貨	一、〇六〇	一、〇六〇

本埠錢鈔(十三日前場)

▲大連鈔票	開盤	收盤
現貨	一二二、四〇	一二二、九五
高	一二二、五五	一二二、九五
成交額		一四〇萬
近期	—	—
高	—	—
成交額		萬
遠期	一二二、五五	一二二、一二
高	一二二、五〇	一二二、一〇
成交額		四八〇萬

	鈔對金	鈔對洋	金對洋
十時	一二三〇	一四二九	一一六五
十一時	一二三〇	一四二七	一一六五
十二時	一二二五	一四二六	一一七〇

本埠錢鈔(十二日後場)

▲大連鈔票	開盤	收盤
現貨	一二二、八五	一二二、二〇
高	一二二、五五	一二二、八〇
成交額		六〇萬
近期	—	—
高	—	—
成交額		萬
遠期	一二二、三〇	一二二、三〇
高	一二二、四五	一二二、一〇
成交額		一二九萬

電報滙兌(十三日)

倫敦銀塊	二〇便士四分三
同期市	二〇便士十六分十三
紐約銀塊	四六仙四分三
孟買銀塊	五七留比〇分〇
英美匯兌	五〇九仙八分三
日美匯兌	三〇弗一八
中美匯兌	三五弗六二

	鈔對金	鈔對洋	金對洋
三時	一二三一〇	一一六五	一四二七
三時半	一二三〇〇	一一七〇〇	一四二五

▲神戶日美	賣	買
開盤	三〇弗八分一	三〇弗四分一
收盤	三〇弗六分一	三〇弗六分一

▲神戶日英	賣	買
開盤	一志二片八分一	一志二片六分三
收盤	一志二片八分一	一志二片六分三

▲美棉	
現貨	一二仙五〇
三月	一二仙一八
五月	一二仙三八
七月	一二仙三九
十月	一二仙五九
十二月	一二仙六五
一月	一二仙七〇

▲印度棉花	
奔哥爾	一三三盧比
奧牢其	一二九、九盧比
布姆拉	一七一盧比

▲滙豐掛期(十三日)	
日匯	一一五元〇〇
英匯	一仙令四便士三七五
美匯	三四弗六二五

▲上海標金	
開行	九四二元六角
最高	九四五元六角
最低	九四一元八角
收盤	九四四元一角

▲上海外匯	開	收
東匯	一一七元〇〇	一一七元三七五
英匯	一先令四便士十六分十五	一先令四便士十六分十三
美匯	三五弗二五〇	三五弗三一二五

商品市場(十三日前場)

▲大阪三品	前場開盤	後場收盤
三月	二〇六七〇	二〇五五〇
四月	一九七二〇	一九七〇〇
五月	一九六八〇	一九六四〇
六月	一九六五〇	一九六二〇
七月	一九七二〇	一九六六〇
八月	一九七四〇	一九七二〇
九月	一九七六〇	一九六七〇

▲大阪棉花	開盤	收盤
現貨	一九七〇〇	一九六五〇
定期	一九七四〇	一九七二〇

▲大阪期米	開盤	收盤
現貨	六一、〇〇	六一、七〇
定期	六一、七五	六一、〇五

	▲東京期米	▲仁川期米	▲神戶豆餅
開盤 現	三一、〇四	三一、六一	二〇、三五
開盤 中	三一、四三	三一、七七	二〇、五七
開盤 期	三一、七一	三四、〇八	二〇、七三
收盤 現	三一、〇九	三一、六三	二〇、三六
收盤 中	三一、四八	三一、八三	二〇、五九
收盤 期	三一、七八	三四、一〇	二〇、七九

▲大阪三品(十三日後場)	前場開盤	後場收盤
三月	二〇四九〇	二〇四七〇
四月	一九六九〇	一九六九〇
五月	一九六二〇	一九六二〇
六月	一九六八〇	一九六四〇
七月	一九六〇〇	一九六一〇
八月	一九七二〇	一九七一〇
九月	一九七〇〇	一九七〇〇

▲大連股票		
五品期	一九、〇〇	一九、〇〇
豆新期		
錢鈔期		
▲同短期	一八、五〇	一八、四〇
五品期	一五、九〇	一五、八〇
豆新期	一七、三〇	一七、二〇
錢鈔期	一七、二〇	一七、二〇
東新期	一六、七〇	一六、七〇
日產		

▲仁川期米	開盤	收盤
現	三一、四二	三一、四二
中	三一、〇五	三一、〇五
期	三一、二〇	三一、二〇

▲橫濱生絲	前一節	二節
限	一一〇、八〇	一一〇、八〇
現	一一〇、六二	一一〇、六二
期	一一〇、四二	一一〇、四二

▲印度麻袋	
三月	五七〇〇
四月	五七〇〇
五月	五七五〇
六月	五七八〇
七月	五七〇〇
八月	五七〇〇
麻袋	二留比二分一
紅袋	七留比八分五
匯兌行	五留比四分三

北地行市(十三日前場)

	開盤	收盤
▲奉天奉票對金票	五、二五〇	
▲奉天國幣對鈔票	一〇六、七〇	
▲奉天國幣對金票	一一四、〇〇	一一四、一〇
(奉天國幣) 現貨	一一四、〇〇	一一四、〇〇
定期	八七、五〇	八七、五〇
高	八七、五〇	八七、三〇
▲開原國幣對金票	一二四、四〇	一二四、四〇
▲新京國幣對票金	一二四、五〇	一二四、五〇
▲哈爾濱國幣對金票	一二四、六五	一二四、六五
(安東平銀) 現貨	一、六二	一、六二
匯兌	七五	五兩
近期		
遠期		
高		

(哈爾濱大豆)	
三月	四七〇〇
四月	四九〇〇
五月	五二五
六月	二四五

(同小麥)	
三月	二一〇〇
四月	二一〇〇
五月	二一七五
六月	二一九〇
▲公主嶺國幣對金票	一二六〇〇

北地行市(十三日後場)

	開盤	收盤
▲奉天奉票對金票	五二五〇	
▲奉天國幣對金票	一一四五〇	一一四五〇
(奉天國幣) 現貨	一一四五〇	一一四五〇
近期	八七、四〇	八七、四〇
高	八七、二〇	八七、三〇
▲開原國幣對金票	一二四五〇	一二四五〇
▲新京國幣對金票	一二四五〇	一二四五〇
▲哈爾濱國幣對金票	一二四五〇	一二四五〇
(安東平銀) 近期	一、六二	
高	一、六四	
遠期		

(哈爾濱大豆)	
三月	四七一〇
四月	四七〇〇
五月	五〇〇
六月	五〇〇

(哈爾濱小麥)	
三月	一一七五
四月	一一七五
五月	
六月	
▲公主嶺國幣對金票	

各地發送量

	大豆	高粱	豆餅	雜糧
▲開原	一車	一車	一〇車	
▲公主嶺	九車	一車	一車	
▲四平街	一二車	一車	二車	一車
▲新京	一車	二二車	四車	一三車
▲大連	二四三車	一二車	二八車	四六車

大阪商船出帆

志摩丸 ●開往天津 三月十九日
日東丸 三月廿七日
江龍丸 四月四日
江龍丸 ●開往橫濱(掛今治三) 三月十六日
志摩丸 三月廿四日
日東丸 四月一日
烏蘇利丸 ●開往門司神戶大阪 三月十四日
西亞得爾丸 三月十五日
貝爾加丸 三月十六日
扶桑丸 三月十八日
亞米利加丸 三月十九日
哈爾濱丸 三月二十日
鳥拉爾丸 三月廿二日
特克馬丸 三月廿三日
香港丸 ●開往上海福州基隆高雄 三月廿四日
長沙丸 三月二十日
福建丸 三月三十日
盛京丸 ●開往紐育 四月十日
北海丸 三月十四日
大阪商船株式會社大連支社 電話四一三一七番

大連汽船出帆

青島丸 ●開往青島上海 三月十四日
奉天丸 三月十七日
大連丸 ●開往天津(天津潮航) 三月二十日
長平丸 三月十六日
天津丸 三月十九日
長平丸 三月廿一日
龍平丸 ●開往龍口登州 三月十六日
山西丸 ●開往基隆高雄 三月十四日
山東丸 三月廿一日
河北丸 ●開往新潟伏木敦賀 三月十四日
河南丸 ●開往芝罘淸津雄基 三月廿三日
遼河丸 ●大連阪神行 三月廿三日
龍鳳丸 三月十六日

大連汽船株式會社
專屬貨客經理店 大連市敷島町 永和公司 電話 七八六八·七二七五
阪神航路 專屬貨物經番 台灣航路荷客取扱店
澤山兄弟商會 大連敷島町 電話 五二六五、四八一六
丸二商會 乘船切符發賣所 大連伊勢町 ジャパンツーリスト・ビューロ大連案內所 電話五五五四番

惠通行出帆

利通號 ●開往芝威仁 三月十六日
惠平丸 ●開往威芝 三月十四日
照國丸 ●開往門宇今尾 三月十六日
昌平丸 ●開往芝罘 三月 日
和順丸 ●開往芝罘西 三月十四日
泰康丸 ●開往龍口 三月十四日
永順丸 ●開往青島 三月十四日
源成丸 三月十四日
惠通行 電話六一一八、三八五一

政記輪船出帆

源成丸 ●開往青島 三月十四日
公利號 ●開往威海 三月十五日
廣利號 ●開往青島 三月十六日
同利號 三月十七日
永利號 ●開往芝罘 三月十五日
得利號 ●開往龍口 三月十四日
有利號 ●開往上海 三月十五日
廻安號 ●開往青廣港 三月十五日
安利號 三月十八日
政記輪船股份有限公司 電話四一四一番

日清汽船(大連)出帆

蘆山丸 ●開往上海青島香港廣東 三月十八日
華山丸 三月廿七日
售山丸 四月七日

大連旗昌分行輪船出帆

海昌 ●開往龍口 三月十四日
大連旗昌分行 電話七四六八

阿波共同汽船(大連)出帆

二十六共同丸 ●開往芝罘威海衛青島 三月十五日
十六共同丸 三月十八日
廿六共同丸 ●芝罘威海衛仁川 三月十四日
長山丸 ●開往仁川 三月廿一日
十八共同丸 ●開往芝罘 三月十四日
長山丸 ●開往天津 三月十六日
阿波國共同汽船株式會社大連支店

◎夫婦已將提起離婚！
竟能轉爲快樂家庭
◎既脫離的男女竟而破鏡重圓！
又度其甜蜜生活

性慾一事、在人生上實有至大的關係、無論何人不可不澈底了解、古語云食色性也、又云男女居室人之大倫、由此可見乃爲人生一大要事、不然、人類由何而來、男子爲何而娶、女子爲何而嫁？人類之來、既出於男女交合、男娶爲生殖、女嫁亦爲生殖、兩性滿足慾望、則子女生焉、而其家庭之事無處不合、無時不樂、斯乃合樂家庭也、換而言之、近年報紙所見者、某與某離婚、層見疊出、查其原因、多出於女方的造意、蓋爲男子不事正業、狎妓嫖遊、使已之身體衰弱、精神頹唐、生男育女、更無希望、而男女性趣、亦忽焉失掉、始引起女方造意脫離、否則終身幸福無餘矣、而竟有許多的男子猛然覺悟身體之虛弱、交媾之無能、所以難討其妻的歡心、乃怨恨自已的失意、趕快尋法療治、洽購到凱輯氏補腎聖藥勃而興藥片、一連服了兩瓶、立覺身體健壯、交媾有力、且使其妻子歡心、又達到其初婚時的快感、竟以勃而興兩瓶、就打倒女子鐵板術離婚的造意、勃而興、勃而興、眞神葯也、其功偉矣、又有因男子愛情不眞、淫蕩無度、何能滿意其妻、而女子初由嫉妬、繼而脫離、且至憤而爲妮該男子受此領教、始恍然大悟、竟謀破鏡重圓、又服勃而興補其前虧、服之未及半打、可使身體恢復原狀、健康非常、由此得有愛的結晶、這也是由勃而興藥片得到夫婦甜蜜生活

補腎聖藥勃而興

功用：補腎壯陽 添精益髓 發育生殖 鞏固機能
主治：少年早婚 房勞過度 滑精早洩 陽萎不舉

凡由破身太早、手淫爲害、以致滑精遺精、精冷精清、子嗣缺乏、交接乏味、性慾苦悶、生趣索然、腰酸背痛、四肢乏力等症、可急服勃而興藥片立能恢復健康、添精益髓、誠爲補腎第一仙丹也

價目 每瓶大洋二元 每打大洋二十元 (各大藥房均有出售處)

總發行哈爾濱 泰華西藥行
分發行吉林江省 泰華西藥行